

МИНИСТЕРСТВО ОБРАЗОВАНИЯ И НАУКИ РОССИЙСКОЙ ФЕДЕРАЦИИ

федеральное государственное бюджетное образовательное учреждение  
высшего образования  
«Тольяттинский государственный университет»

Институт финансов, экономики и управления  
(наименование института полностью)

Кафедра «Бухгалтерский учет, анализ и аудит»  
(наименование кафедры)

38.03.01 «Экономика»  
(код и наименование направления подготовки, специальности)

«Бухгалтерский учет, анализ и аудит»  
(направленность (профиль)/специализация)

**БАКАЛАВРСКАЯ РАБОТА**

на тему «Учет и анализ финансовых результатов»

Студент

Д.В. Клещова

(И.О. Фамилия)

(личная подпись)

Руководитель

М.В. Боровицкая

(И.О. Фамилия)

(личная подпись)

**Допустить к защите**

Заведующий кафедрой канд. экон. наук, доцент М.В. Боровицкая

(ученая степень, звание, И.О. Фамилия )

(личная подпись)

« \_\_\_ » \_\_\_\_\_ 2018 г.

Тольятти 2018

## Аннотация

Бакалаврская работа выполнена на тему «Учет и анализ финансовых результатов». В настоящее время в России заметно развиваются рыночные отношения. Общество привело к необходимости применять новые виды экономических объектов, учета и также анализа для оценки хозяйствующего субъекта в целом.

В работе определена цель, заключающаяся в изучении теоретических аспектов формирования финансовых результатов деятельности организации, а так же рассмотрение методики анализа финансовых результатов. Исходя из цели, обозначены следующие задачи: раскрыть теоретические аспекты формирования финансовых результатов; провести технико-экономическую характеристику хозяйствующего субъекта; провести горизонтальный и вертикальный анализ доходов и расходов от основной и прочей деятельности по данным отчетности ООО СХП «Кармала»; провести анализ и оценку прибыли и рентабельности ООО СХП «Кармала».

Предметом данной бакалаврской работы является отчет о финансовых результатах хозяйствующего субъекта. Объектом исследования – ООО СХП «Кармала».

Первая глава – теоретическая, в ней рассматриваются понятия, структура, порядок формирования финансовых результатов. Вторая глава - учетная, в ней проводится учет финансовых результатов ООО СХП «Кармала». Третья глава – расчетно-аналитическая, в ней анализ структуры, динамики доходов и расходов по основной и прочей деятельности, а также проводится факторный анализ прибыли и рентабельности.

Структура работы: введение, три главы исследования, заключение, список используемой литературы и приложения.

## Abstract

Bachelor's work is carried out on the topic "Accounting and analysis of financial results." At present, market relations are developing in Russia. The society has led to the need to apply new types of economic objects, accounting and also analysis for the assessment of the business entity as a whole

The goal of the study is to study the theoretical aspects of the formation of financial results of the organization's activities, as well as to consider the methodology for analyzing financial results. Proceeding from the goal, the following tasks are designated: to reveal the theoretical aspects of the formation of financial results; conduct a technical and economic description of the business entity; carry out a horizontal and vertical analysis of income and expenses from the main and other activities according to the reporting data of Кармала "Karmala"; to carry out the analysis and an estimation of profit and profitability of Open Company "Karmala".

The subject of this bachelor's work is a report on the financial results of an economic entity. The object of the study is the Кармала.

The first chapter is the theoretical, it deals with concepts, structure, and the procedure for the formation of financial results. The second chapter is accounting, it records the financial results for the core business, and for other revenues and expenses. The third chapter is computational and analytical, in it analysis of the structure, the dynamics of income and expenditure for basic and other activities, and also factor analysis of profit and profitability.

Work structure: introduction, three chapters of the study, conclusion, list of used literature and applications.

## Содержание

Введение.....	5
1. Теоретические аспекты учета анализа финансовых результатов .....	7
1.1 Понятие, структура, порядок формирования финансовых результатов .....	7
1.2 Методика учета финансовых результатов экономического субъекта.....	10
1.3 Цель, задачи и методика анализа финансовых результатов .....	14
2. Организация учета финансовых результатов ООО СХП "Кармала".....	17
2.1 Техничко-экономическая характеристика ООО СХП "Кармала".....	17
2.2 Учет финансовых результатов по основной деятельности.....	24
2.3 Учет финансовых результатов по прочим доходам и расходам.....	28
3. Анализ финансовых результатов ООО СХП "Кармала".....	31
3.1 Анализ структуры, динамики доходов и расходов по основной и прочей деятельности предприятия.....	31
3.2 Факторный анализ прибыли и рентабельности активов.....	42
Заключение .....	50
Список используемых источников.....	53
Приложения.....	55

## Введение

В настоящее время в России заметно развиваются рыночные отношения. Общество привело к необходимости применять новые виды экономических объектов, учета и также анализа для оценки хозяйствующего субъекта в целом. В настоящее время все организации ведут бухгалтерский учет имущества, обязательств и хозяйственных операций в соответствии действующего законодательства, а также нормативных документов.

Хозяйствующему субъекту необходимо проводить учет и анализ финансовых результатов. Это способствует выявить главные составляющие и прогнозировать будущие изменения и также их последствия для финансовой устойчивости. Безусловно, для корректного функционирования хозяйствующего субъекта необходимо достижение прибыли, формирования финансового результата деятельности хозяйствующего субъекта по операциям и не только от обычных видов деятельности, но складывается из прочих доходов и расходов.

Финансовый результат деятельности хозяйствующего субъекта отражает его положение на рынке, а также успешность управления показателями прибыли и убытка.

Финансовый результат является основным показателем деятельности любого хозяйствующего субъекта. Для хозяйственных организаций основным результатом являются показатели чистой и нераспределенной прибыли, а также результаты непокрытого убытка.

Анализ каждого составляющего прибыли хозяйствующего субъекта имеет конкретный характер, так как данный анализ позволяет учредителям и акционерам, администрации выбрать наиболее важные направления совершенствования деятельности хозяйствующего субъекта.

Предметом данной бакалаврской работы является отчет о финансовых результатах хозяйствующего субъекта. Объектом исследования – ООО СХП «Кармала».

Цель бакалаврской работы – изучение теоретических аспектов формирования финансовых результатов деятельности организации, а так же рассмотрение методики анализа финансовых результатов. Для осуществления поставленной цели необходимо решить следующие задачи:

- изучить теоретические аспекты формирования финансового результата;
- провести технико-экономическую характеристику хозяйствующего субъекта;
- провести горизонтальный и вертикальный анализ доходов и расходов от основной и прочей деятельности по данным отчетности ООО СХП «Кармала»;
- провести анализ и оценку прибыли и рентабельности ООО СХП «Кармала».

Данная бакалаврская работа содержит три главы. Первая глава – теоретическая, в ней рассматриваются понятия, структура, порядок формирования финансовых результатов, а так же задачи анализа и источники данных финансовых результатов. Вторая глава - учетная, в ней проводится учет финансовых результатов ООО СХП «Кармала». Третья глава – расчетно-аналитическая, в ней анализ структуры, динамики доходов и расходов по основной и прочей деятельности, а также проводится факторный анализ прибыли и рентабельности.

Теоретическими основами бакалаврской работы послужили нормативные и законодательные акты Российской Федерации, а так же учебники и учебные пособия авторов: В.И. Бариленко, Г.Н. Гогина, Н.Н. Илышова, В.В. Ковалев, и др.

## 1. Теоретические аспекты учета анализа финансовых результатов

### 1.1 Понятие, структура, порядок формирования финансовых результатов

Финансовый результат-это конечный итог хозяйственной деятельности хозяйствующего субъекта, представляющий собой прибыль или убыток или разницу от сравнения сумм доходов и расходов хозяйствующего субъекта. Источниками информации для формирования анализа финансового результата является бухгалтерский баланс, отчет о финансовых результатах, а также другие отчетности, расшифровавшие и детализирующие статьи баланса.

Бухгалтерская (финансовая) отчетность должна давать достоверное представление о финансовом положении экономического субъекта на отчетную дату, финансовом результате его деятельности и движение денежных средств за отчетный период, необходимое пользователям этой отчетности для принятия экономических решений [4].

Для формирования итогового финансового результата наиболее ценным является финансовый результат от обычных видов деятельности, чем результат от прочих операций. (См. рис.1)



Рис. 1 Формирования финансового результата

Убыток экономического субъекта представляет собой превышение расходов над доходами, что означает снижение имущества данной организации.

Финансовый результат в виде прибыли или убытка, полученный экономическим субъектом за отчетный год, соответственно, приводит к увеличению или же уменьшению его капитала.

В условиях рыночных отношений теоретической базой анализа финансовых результатов экономического субъекта является единая модель хозяйственного механизма, основанная на формировании прибыли [3]. Такая модель отражает единство:

- целей деятельности,
- показателей финансовых результатов деятельности,
- формирования и распределения прибыли и системы налогообложения.

Прибыль является важнейшим показателем в формировании финансового результата. Под понятием «Прибыль» принято считать превышение доходов над расходами, т.е. прирост имущества хозяйствующего субъекта. Расчет прибыли необходим для:

- определения налогооблагаемой величины;
- оценки эффективности работы хозяйствующего субъекта;
- принятия решений, связанных с инвестициями на данном хозяйствующем субъекте;

Для определения налогооблагаемой прибыли основой выступает прибыль. Безусловно, конечным финансовым результатом экономической деятельности экономического субъекта является балансовая прибыль. Так же в организациях рассчитывается показатель валовой прибыли, отражающий общую прибыль, полученную до совершения всех вычетов и отчислений.

Финансовый результат от реализации продукции рассчитывается, как разница между выручкой реализованной продукции и затратами на производство и реализации данной продукции, которые включаются в себестоимость продукции.

Выручка от реализации продукции формируется по мере ее оплаты. При наличном расчете выручка оформляется при поступлении средств в кассу или после совершения отгрузки товаров и предъявление покупателю расчетных



документов, а при безналичных расчетах по поступлению средств на счета учреждения банков.

В связи с тем, что прибыль, полученная экономическим субъектом, за отчетный год является объектом налогообложения для взимания соответствующего налога, существует необходимость в четком представлении механизма ее определения.

Определение себестоимости оказывает значительное влияние на формирование финансовых результатов под «себестоимостью» продукции, понимается стоимостная оценка используемых в процессе производства продукции природных ресурсов, сырья, материалов, топлива, энергии, трудовых ресурсов, основных фондов, расходов связанных со сбытом, а также других ресурсов на производство и реализацию данной продукции.

Любая ошибка в формировании себестоимости, как правило, приводит к неверному формированию финансовых результатов, поэтому существует необходимость применения перечня затрат, который установлен нормативными документами.

Затраты входящие в себестоимость можно сгруппировать по следующим составляющим: затраты на производство продукции, затраты на оплату труда, отчисления на социальные нужды, амортизация основных фондов, прочие затраты. В себестоимость приобретенной продукции включаются: стоимость приобретения, расходы по доставке, хранению, реализации, и другие аналогичные расходы [2].

Экономическую категорию «прибыль» можно рассматривать с многих сторон. Прибыль является основным показателем деятельности хозяйствующего субъекта и позволяет понять, стоит ли компании расширять свою деятельность, или это рискованно. Из этого можно выделить, что прибыль является важнейшим показателем эффективности деятельности экономического субъекта.

## 1.2 Методика учета финансовых результатов экономического субъекта

Финансовый результат определяется по счету 99 « Прибыль и убытки». По кредиту данного счета отражают доходы и прибыль, а по дебету расходы и убытки. Хозяйственные операции отражаются на счете 99 по кумулятивному принципу, т.е. нарастающим итогом с начала года. Сопоставление кредитовых и дебетовых оборотов по счету 99 определяют конечный финансовый результат за отчетный период. Сальдо по кредиту счета 99 отражает превышение кредитового оборота над дебетовым и характеризует размер прибыли хозяйствующего субъекта. Сальдо по дебету счета 99 отражает превышение дебетового оборота над кредитовым и характеризует размер убытка хозяйствующего субъекта. Счет 99 имеет одностороннее сальдо.

Экономическая жизнь организации складывается из доходов и расходов. Согласно Положению по бухгалтерскому учету «Доходы организации» (ПБУ 9/99), а также Положению «Расходы организации» (ПБУ 10/99) доходами являются увеличение, а расходы представляют уменьшение экономических выгод в результате поступлений или же выбытия активов, а также погашения или же возникновения обязательств, которые приводят к соответствующим изменениям капитала хозяйствующего субъекта [6].

Финансовый результат складывается из результатов:

- по обычным видам деятельности (Счет 90 «Продажи»)
- по прочим видам деятельности (Счет 91 « Прочие доходы и расходы»)

Прибыль или убыток от обычных видов деятельности формируется как разница между выручкой от реализации продукции и расходами, связанными с производством и реализацией.

Счет 90 «Продажи» предназначен для обобщения информации о доходах и расходах, связанных с обычными видами деятельности хозяйствующего субъекта и определения финансового результата. На протяжении всего отчетного периода на данном счете собирается информация о доходах и расходах, к данному счету открываются субсчета. В конце месяца счет 90 не имеет сальдо, но все субсчета имеют остатки, которые накапливаются [7].

Прибыль или убыток от прочих видов деятельности представляет собой разницу между прочими доходами и прочими расходами.

Прочие доходы признаются в следующем порядке. (См. рис.2)



Рис. 2 Порядок признания прочих доходов

Счет 91 "Прочие доходы и расходы" используется для обобщения информации о прочих доходах и прочих. (См. рис.3)

К счету 91 организации могут открыть субсчета:

- 91.1 прочие доходы;
- 91.2 прочие расходы
- 91.9 сальдо прочих доходов и расходов.

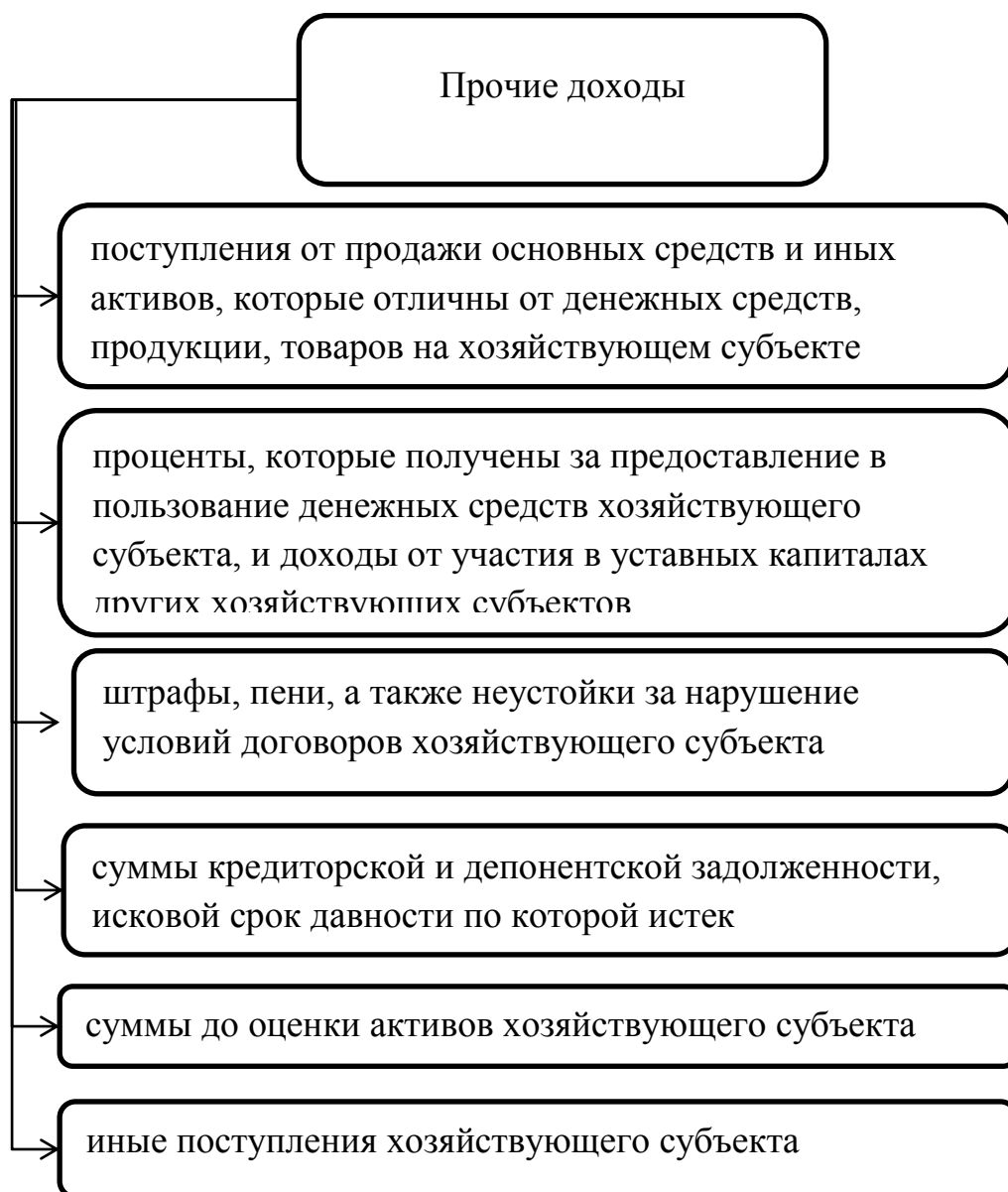

Рис. 3 Счет 91 "Прочие доходы и расходы"

Рассмотрим методику учета финансовых результатов экономического субъекта. (См. рис.4)

При отражении основных операций связанных с прочими доходами и расходами могут быть использованы следующие проводки:

– Дт10 «Материалы» Кт91 «Прочие доходы и расходы» отражает оприходование возвратных материалов;

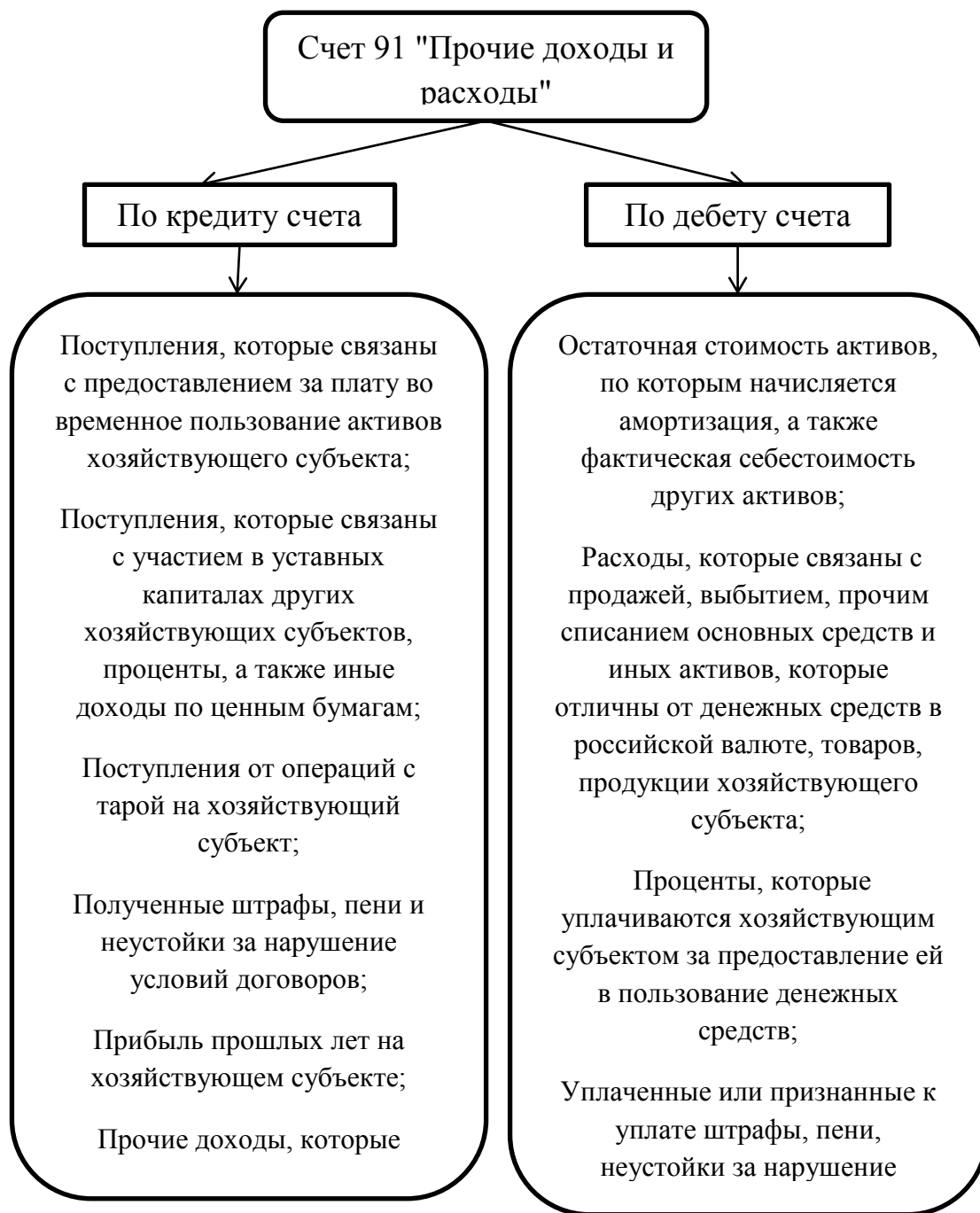
- Дт08 «Вложения во внеоборотные активы» Кт91 «Прочие доходы и расходы» отражает поступление активов по договору мены;
- Дт73 «Расчеты с персоналом по прочим операциям» Кт91 «Прочие доходы и расходы» отражаются проценты по займам;
- Дт91 «Прочие доходы и расходы» Кт70 «Расчеты с персоналом по оплате труда» отражается начисление материальной помощи сотрудникам;
- Дт91 «Прочие доходы и расходы» Кт62 «Расчеты с покупателями и заказчиками» отражается расходы за аренду помещения;
- Дт91 «Прочие доходы и расходы» Кт52 «Валютные счета» отражается списание отрицательной курсовой разницы.



Рис. 4 Методика учета финансовых результатов экономического субъекта

Заккрытие счета 91 «Прочие доходы и расходы» осуществляется через субсчет 91.9 «Сальдо прочих доходов и расходов». Если в конце отчетного периода экономический субъект получил доход от прочей деятельности, то отражается проводкой Дт 91.9 Кт 99, а если убыток то Дт99 Кт91.9.

### 1.3 Цель, задачи и методика анализа финансовых результатов

Анализ финансовых результатов экономического субъекта – исследование полученной прибыли или убытка, как в абсолютной величине, так коэффициентов других финансовых показателей организации.

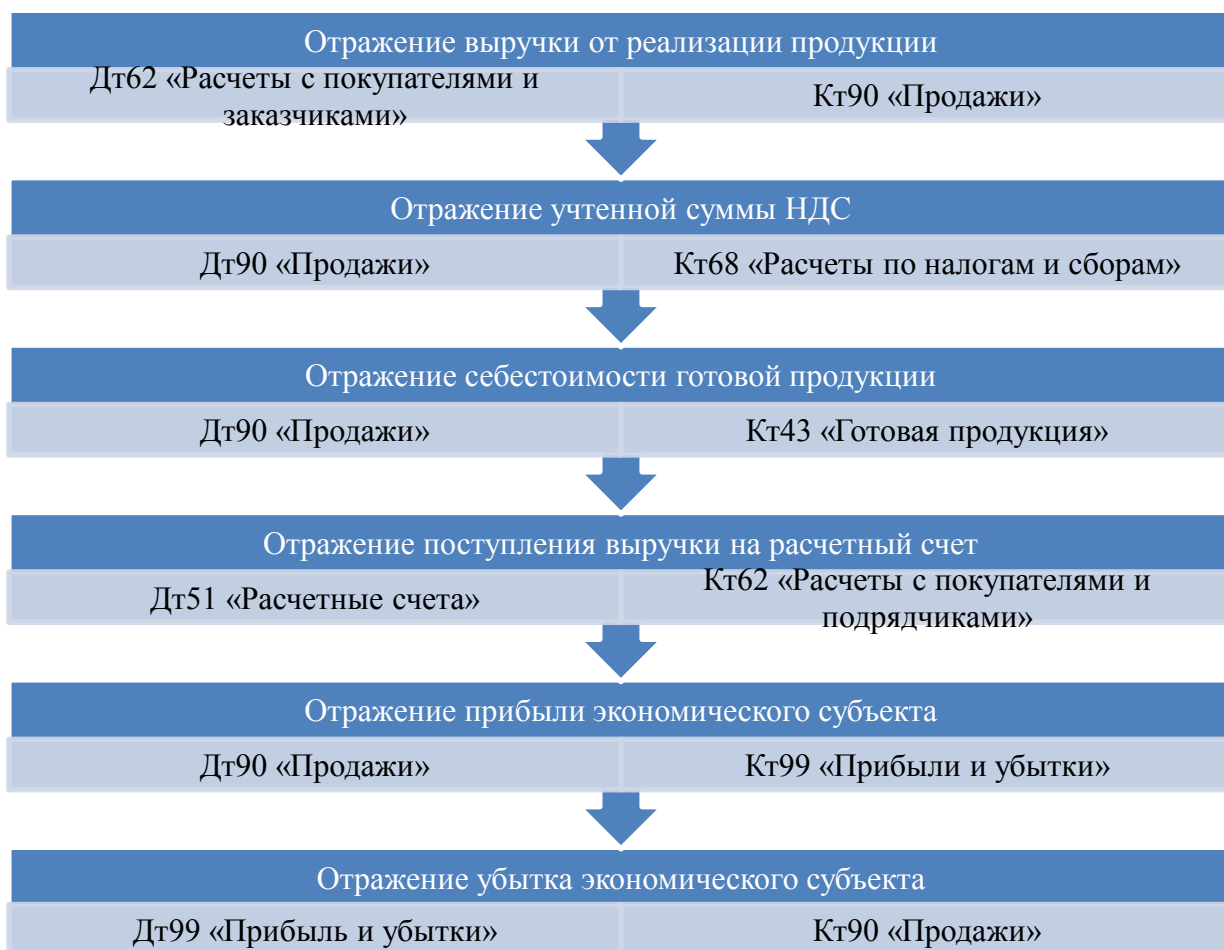
Цель анализа финансовых результатов заключается в выявлении факторов способствующих к увеличению прибыли хозяйствующего субъекта, таких как: увеличение количества и качества проданной продукции, снижение себестоимости продукции, рост уровня цен и т.д.

Выделим основные задачи анализа финансовых результатов экономического субъекта. (См. рис.5)



Рис. 5 Задачи анализа финансовых результатов.

Основными данными для анализа финансовых результатов служат: бухгалтерский баланс, отчет о финансовых результатах, карточки счета и оборотно-сальдовые ведомости по счетам финансовых результатов. В отчете о финансовых результатах содержится информация о всех доходах и расходах за отчетный и предыдущий период. Данный анализ предоставляет возможность каждому экономическому субъекту проанализировать состав и структуру

доходов и расходов, а также их изменение в динамике. Благодаря данному анализу можно рассчитать ряд коэффициентов для рассмотрения эффективности использования доходов и пути расходования. Для наглядности представлена схема формирования прибыли хозяйствующего субъекта. (См. рис.2)

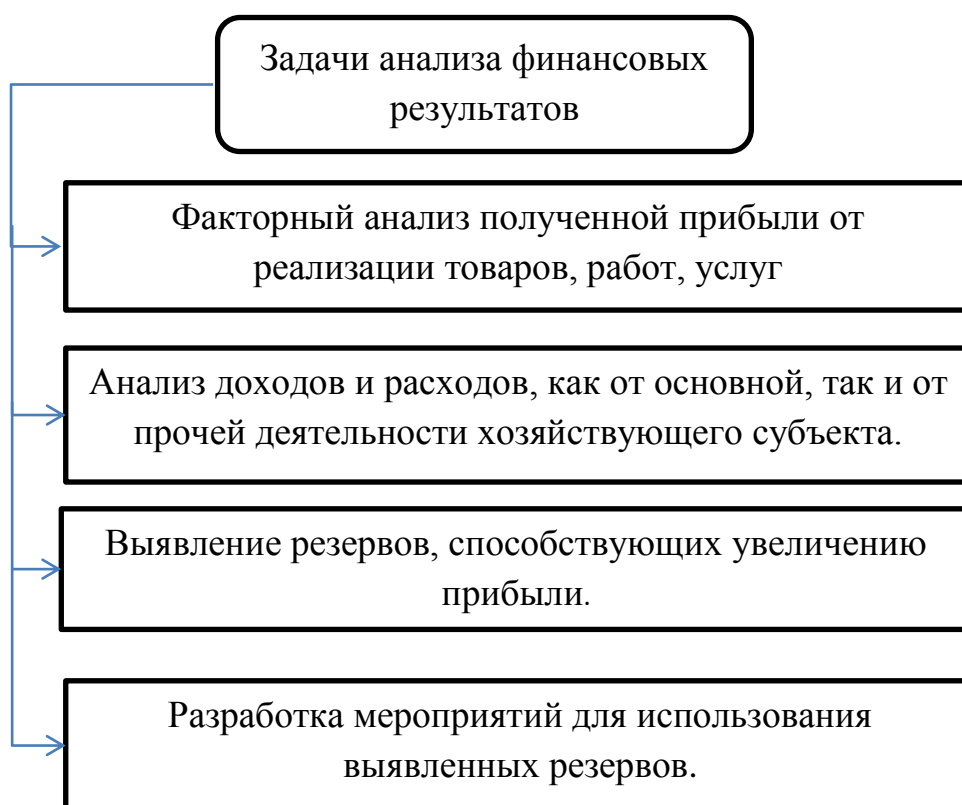

Рис. 6 Формирование прибыли хозяйствующего субъекта

Анализ финансовых результатов в сельскохозяйственной деятельности проводится в нескольких этапах.

На первом этапе необходимо решить, как будут сравниваться показатели предприятия со средними показателями, или с показателями хозяйствующего субъекта прошлых периодов, или с показателями других организаций. Каждому способу присущи свои методы анализа, а также поиск соответствующей информации.

На втором этапе анализа проводится оценка качества информации, также оценивается качество доходов, т.е. влияние выявленных способов и методов на формирование конечного результата.

На третьем этапе проводится полный анализ хозяйствующего субъекта с помощью основных способов: сравнения, индексного метода, факторного, горизонтального, вертикального.

Данный анализ может вестись с помощью абсолютных и относительных показателей. Во время проведения полного анализа следует определять особой внимание на расчет таких показателей как: ликвидности, устойчивости, рентабельности, анализа прибыли.

Для обширного анализ прибыли необходимо провести группировку факторов, которые влияют на ее значение и в конечном итоге определить влияние каждого показателя на результат. На изменение прибыли влияют внешние и внутренние факторы.

К внешним факторам относятся: социально-экономические, транспортный, природный условия; уровень развития внешнеэкономических связей, и др.

К внутренним факторам можно отнести: основные факторы (объем продаж, цена продукции, себестоимость продукции), неосновные, т.е. факторы, связанные с нарушением хозяйственной дисциплины.

Можно сделать вывод, что задачей проведения анализа финансовых результатов является разработка принятия управленческих решений, способствующие увеличению эффективности деятельности хозяйствующего субъекта.



## 2. Организация учета финансовых результатов ООО СХП «Кармала»

### 2.1 Техничко – экономическая характеристика ООО СХП «Кармала»

Общество с ограниченной ответственностью сельскохозяйственное хозяйствующий субъект «Кармала» (ООО СХП «Кармала») зарегистрировано 8 сентября 2003 года, регистрирующим органом выступала Межрайонная инспекция Министерства Российской Федерации по налогам и сборам №12 по Самарской области. Хозяйствующий субъект создан без ограничения срока действия [30].

Во главе данного хозяйствующего субъекта стоит генеральный директор, директором хозяйствующего субъекта является, Идрисов Джамиль Минахметович он заключает договоры, выдает доверенности и т.д. Главный бухгалтер ООО СХП «Кармала» назначается директором организации и выполняет следующие обязанности: ведение книги покупок и книги продаж по НДС, расчет налоговых платежей и предоставление декларации в налоговую инспекцию, руководство над бухгалтерией.

Основными документами являются: учредительный договор, заключенный учредителями ООО СХП «Кармала», и Устав общества, также утвержденный учредителями.

Полное фирменное наименование организации - Общество с ограниченной ответственностью сельскохозяйственное хозяйствующий субъект «Кармала». Сокращенное ООО СХП «Кармала» [25].

Хозяйствующий субъект имеет следующие реквизиты: юридический адрес 446812, Самарская обл., Кошкинский р-н., Новая кармала с., Рабочая ул, дом 36; ОКПО 59332000; ИНН 6374006591; по ОКВЭД 01.11.11.

Учредителями являются 10 физических лиц. Компания является субъектом Малого и Среднего Предпринимательства, категория: малое хозяйствующий субъект, дата включения в реестр: 1 августа 2016 года. Остановимся на основной деятельности данного хозяйствующего субъекта. Численность ООО СХП «Кармала» около 100 человек.

Исследуемое ООО СХП «Кармала» относится к сельскохозяйственной отрасли, целью которой является получение прибыли. Организация осуществляет следующие виды деятельности. (См. рис.5)



Рис. 7 Основные виды деятельности, осуществляемые ООО СХП «Кармала»

На хозяйствующем субъекте используется повременная система оплаты труда для управленческого персонала и сдельная оплата труда для производственного персонала.

Для экономического исследования хозяйствующего субъекта ООО СХП «Кармала» рассчитаем основные экономические показатели за 2015 и 2016 года отражая результаты в приложении Е.

По результатам проведенного анализа по таблице можно сделать вывод о том, что ООО СХП «Кармала» снизила выручку в 2016 году на 25465 тыс. руб., что на -12,775% меньше, чем в 2015г. Снижения потребительского спроса стали основным показателям снижения выручки. Себестоимость продаж увеличилась

в 2016 году на 8955 тыс. руб. , что на 10,06% выше , чем в 2015 году. Так как, большая часть материала и сырья, закупается у российских производителей, которые подвержены риску повышения цен на них, как следствие роста уровня инфляции в России, повышения стоимости сырья, энергоресурсов и обслуживания внешних заимствований для сельскохозяйственных предприятий.

В 2016 г. управленческие и коммерческие расходы ООО СХП «Кармала» увеличились на 530 тыс. руб. (на 11,75%) и составили 5039 тыс. руб. Прежде всего это связано с увеличением затрат на договорную работу организации.

В 2016 году прибыль от продаж сократилась на 34950 (на 33,03%) этому могло способствовать снижение цен на продукцию, увеличению управленческих расходов, а так же увеличение себестоимости продаж и снижение выручки.

За 2016 стоимость основных средств увеличилась на 104590 тыс. руб., что на 131,014% выше чем 2015 году. Что возможно связано с увеличением первоначальной стоимости основного средства и суммы начисленной по нему амортизации. Собственный капитал увеличился в 2016 году на 62106 тыс. руб. что на 18, 138% выше, чем в 2015 году и составил 404520 тыс. руб. Прирост собственного капитала произошел за счет увеличения нераспределенной прибыли. Увеличение нераспределенной прибыли может свидетельствовать о эффективной работе организации. Доля заемного капитала в 2016 снижается на 30707 тыс. руб. (на 35,7%) и составляет 55309 тыс. руб. Это означает снижение уровня финансовой зависимости предприятия от внешних инвесторов.

Численности промышленно-производительного персонала (ППП) в 2016 по сравнению с 2015 годом не изменилось и составляет 96 чел.

Фондоотдача в 2016 году по сравнению с 2015 годом изменилась в отрицательную сторону и составляет 1,554. Уменьшение показателя фондоотдачи свидетельствует о снижении эффективности использования основных фондов.

Рассчитаем «Золотое правило экономики» по методике В.В.Ковалева и О.Н.Волковой за 2016 год.

Используя данные формы «Бухгалтерский баланс» (Приложение А) и формы «Отчет о финансовых результатах» (Приложение Б), определим соотношение темпов роста капитала, выручки, прибыли от продажи:

$$100\% < T_k < T_v < T_p, \quad (1)$$

где:  $T_k$  – темп роста капитала;

$T_v$  – темп роста выручки;

$T_p$  – темп роста прибыли от продажи.

$$T_k = \frac{ВБ_1}{ВБ_0} \times 100\% \quad (2)$$

$$T_k = \frac{173865}{199330} \times 100\% = 107,329\%$$

$$107,329\% > 100\%$$

$$T_v = \frac{B_1}{B_0} \times 100\% \quad (3)$$

$$T_v = \frac{173865}{199330} \times 100\% = 87,225\%$$

$$87,225\% < 107,329\%$$

$$T_p = \frac{T_{п1}}{T_{п0}} \times 100\% \quad (4)$$

$$T_p = \frac{70865}{105815} \times 100\% = 66,971\%$$

$$66,971\% < 87,225\%$$

Из проведенных нами расчетов можем сделать вывод о том, что:

1. Первое неравенство выполняется, это означает, что предприятие продолжит свою деятельность и не имеет намерения ликвидироваться.

2. Второе неравенство не выполняется. Это означает, что предприятие бизнес ведет не эффективно и оборачиваемость активов у него снижается, что отрицательно.

Для подтверждения этого рассчитаем оборачиваемость активов в отчетном и предыдущем периодах:

$$Об = \frac{В}{А}; \quad (5)$$

Где: Об- оборачиваемость активов; В-выручка; А-актив.

$$Об_0 = \frac{199330}{428430} = 0,465$$

$$Об_1 = \frac{173865}{459829} = 0,378$$

$$\Delta Об = 0,378 - 0,465 = -0,087$$

3.Третье неравенство не выполняется, означает относительное повышение себестоимости произведенной и проданной продукции. Для подтверждения этого рассчитаем затраты на 1 рубль продукции.

$$З = \frac{С_{п}+С_{кр}+С_{ур}}{В} \times 100\text{коп.}, \quad (6)$$

Где: З-затраты на 1 рубль продукции; Сп-себестоимость продаж; Скр-коммерческие расходы; Сур- управленческие расходы; В-выручка.

$$З_0 = \frac{89006 + 4509}{199330} \times 100 = 46,91 \text{ коп.},$$

$$З_1 = \frac{97961 + 5039}{173865} \times 100 = 59,24 \text{ коп.},$$

$$\Delta З = 59,24 - 46,91 = 12,33$$

Далее проведем технико-экономическую характеристику экономического субъекта за отчетный период и сопоставим с показателями 2016 года, отражая результаты в приложении Ж.

По результатам проведенного анализа можно сделать вывод о том, что ООО СХП «Кармала» увеличила выручку в 2017 году на 73136 тыс. руб., что на 42,065% больше, чем в 2016г. Увеличение потребительского спроса стали основным показателям увеличения выручки. Себестоимость продаж увеличилась в 2017 году на 61623тыс. руб. , что на 62,906% выше , чем в 2016 году. Так как, большая часть материала и сырья, закупается у российских производителей, которые подвержены риску повышения цен на них, как следствие роста уровня инфляции в России, повышения стоимости сырья,

энергоресурсов и обслуживания внешних заимствований для сельскохозяйственных предприятий.

В 2016 г. управленческие и коммерческие расходы ООО СХП «Кармала» увеличились на 464 тыс. руб. (на 9,208%) и составили 5503 тыс. руб. Прежде всего это связано с увеличением затрат на договорную работу организации.

В 2017 году прибыль от продаж увеличилась на 11049 (на 15,592%) этому могло способствовать увеличение цен на продукцию, увеличению управленческих расходов, а так же увеличение себестоимости продаж и увеличение выручки.

За 2017 стоимость основных средств снизилась на 104590 тыс. руб., что на 56,713% ниже чем 2016 году. Что возможно связано с снижением первоначальной стоимости основного средства и суммы начисленной по нему амортизации. Собственный капитал снизился в 2017 году на 62106 тыс. руб. что на 15,353% ниже, чем в 2016 году и составил 342414 тыс. руб. Снижение собственного капитала произошло за счет снижения нераспределенной прибыли. Доля заемного капитала в 2017 увеличивается на 187729 тыс. руб. (на 339,419%) и составляет 243038 тыс. руб. Это означает увеличение степени финансовой зависимости предприятия от внешних инвесторов.

Численности промышленно-производительного персонала (ППП) в 2017 по сравнению с 2016 годом не изменилось и составляет 96 чел.

Фондоотдача в 2017 году по сравнению с 2016 годом изменилась в положительную сторону и составляет 3,094. Увеличение показателя фондоотдачи свидетельствует о увеличении эффективности использования основных фондов.

Далее рассчитаем «Золотое правило экономики» по методике В.В.Ковалева и О.Н.Волковой за 2017 год.

$$T_k = \frac{ВБ_1}{ВБ_0} \times 100\% \quad (7)$$

$$T_k = \frac{715885}{459829} \times 100\% = 155,685\%$$

$$155,685\% > 100\%$$

$$T_B = \frac{B_1}{B_0} \times 100\% \quad (8)$$

$$T_B = \frac{247001}{173865} \times 100\% = 142,065\%$$

$$142,065\% < 155,685\%$$

$$T_{\Pi} = \frac{T_{\Pi 1}}{T_{\Pi 0}} \times 100\% \quad (9)$$

$$T_{\Pi} = \frac{81914}{70865} \times 100\% = 115,592\%$$

$$115,592\% < 155,685\%$$

Из проведенных нами расчетов можем сделать вывод о том, что:

1. Первое неравенство выполняется, это означает, что предприятие продолжит свою деятельность и не имеет намерения ликвидироваться.

2. Второе неравенство не выполняется. Это означает, что предприятие бизнес ведет не эффективно и оборачиваемость активов у него снижается, что отрицательно.

Для подтверждения этого рассчитаем оборачиваемость активов в отчетном и предыдущем периодах:

$$Об = \frac{B}{A}; \quad (10)$$

Где: Об- оборачиваемость активов; В-выручка; А-актив.

$$Об_0 = \frac{173865}{459829} = 0,378$$

$$Об_1 = \frac{247001}{715885} = 0,345$$

$$\Delta Об = 0,345 - 0,378 = -0,033$$

3. Третье неравенство не выполняется, означает относительное повышение себестоимости произведенной и проданной продукции. Для подтверждения этого рассчитаем затраты на 1 рубль продукции.

$$З = \frac{C_{\Pi} + C_{кр} + C_{ур}}{B} \times 100 \text{ коп.}, \quad (11)$$

Где: З-затраты на 1 рубль продукции; С<sub>п</sub>-себестоимость продаж; С<sub>кр</sub>-коммерческие расходы; С<sub>ур</sub>- управленческие расходы; В-выручка.

$$Z_0 = \frac{97961 + 5039}{173865} \times 100 = 59,24 \text{ коп.},$$

$$Z_1 = \frac{159584 + 5503}{247001} \times 100 = 66,84 \text{ коп.},$$

$$\Delta Z = 66,84 - 59,24 = 7,6$$

Из данных расчётов можно сделать вывод, что оборачиваемость активов в 2017 снизилась на 0,033 и составила 0,345, затраты на рубль продукции увеличились на 12,33 и составили 66,837 коп.

## 2.2 Учет финансовых результатов по основной деятельности

В соответствии с учетной политикой ООО СХП «Кармала» бухгалтерский учет ведется в соответствии с ФЗ №402. Ответственность за организацию бухгалтерского учета и предоставление достоверной отчетности с соблюдением законодательства при выполнении хозяйственных операций несет директор ООО СХП «Кармала». Бухгалтерский учет ведется в ООО СХП «Кармала» путем сплошного, непрерывного, документального и взаимосвязанного отражения в денежном выражении всех хозяйственных операций с использованием бухгалтерской системы «1С: Бухгалтерия 8.3». Внесение информации в систему производится согласно первичных бухгалтерских документов. В течение отчетного периода ведется ввод хозяйственных операций, а по его окончанию на основании полученных данных формируются следующие синтетические отчеты.

На счете 90 «Продажи», в течение года собирается информация о доходах и расходах от основной деятельности организации и в конце отчетного периода определяется финансовый результат. ООО СХП «Кармала» к счету 90 открыли субсчета: 90.1 «Выручка», 90.2 «Себестоимость продаж», 90.3 «Налог на добавленную стоимость», 90.8 «Управленческие расходы», 90.9 «Прибыль/Убыток от продаж». Доходы и расходы от основной деятельности ООО СХП «Кармала» состоят из:



- Информации по субсчетам 90.1 «Выручка», 90.2 «Себестоимость продаж», 90.3 «Налог на добавленную стоимость» осуществляются накопительным итогом в течение отчетного года.

- Финансового результата от реализации продукции, рассчитываемого сопоставлением дебетового оборота по субсчетам 90.2 «Себестоимость продаж», 90.3 «Налог на добавленную стоимость» и кредитового оборота по субсчетам 90.1 «Выручка».

- Всех субсчетов счета 90 в конце каждого месяца должны списываться на субсчет 90.9 «Прибыль/Убыток от продаж».

- Финансового результата от реализации, списываемого с субсчета 90.9 «Прибыль/Убыток от продаж» на счет 99 «Прибыль или убыток», данная проводка является заключительной проводкой по итогам года.

ООО СХП «Кармала» реализует изготовленную продукцию заготовительным организациям, частным предпринимателям, другим организациям на основании заключенных с ними договоров, в которых прописаны сроки и условия поставки продукции, порядок оплаты и т. п., или непосредственно в процессе свободной торговли населению.

Реализация продукции оформляется в ООО СХП «Кармала» товарными накладными. Товарные накладные оформляются в двух экземплярах. Первый экземпляр остается у организации и служит основанием для списания реализованной продукции, а второй экземпляр передается сторонним организациям и является основанием для оприходования продукции.

Выручка от реализации в ООО СХП «Кармала» признается по мере предъявления покупателями расчетных документов за отгруженную продукцию. Расходы от основной деятельности ООО СХП «Кармала» отражаются в регистрах бухгалтерского учета по счету 90. Рассмотрим бухгалтерские записи по учету финансовых результатов от основной деятельности ООО СХП «Кармала». 27 января 2017 года ООО СХП «Кармала» реализовала Горбунову Сергею Николаевичу готовую продукцию «Пшеница

Яровая» на сумму 13652 руб. Данную операцию организация отражает в бухгалтерском учете следующим образом.

Таблица 2.3

Бухгалтерский учет по номенклатурной группе «Пшеница ЯРОВАЯ» и  
определение финансового результата

Документирован ие	Содержание операции	Корреспондиру ющие счета		Сумма	Отражение в оборотно- сальдовой ведомости по счету 90	
		Дт	Кт		Дт	Кт
Товарная накладная по форме ТОРГ-12	Отражение себестоимости	90.02.1	43	6401,07	6401,07	
Товарная накладная по форме ТОРГ-12, счет-фактура.	Отражение выручки от продажи готовой продукции	62.01	90.01.1	13652		13652
Товарная накладная по форме ТОРГ-12, счет-фактура, книга продаж.	Начислен НДС на цену реализованной готовой продукции	90.03	68.02	2082,5	2082,5	
Оборотно- сальдовая ведомость счета 51	Отражено поступление выручки на расчетный счет	51	62	13652		
Карточка счета 90,99 счета	Определен финансовый результат	90.01.1	99.01.1	5168,43		

Таким образом, по итогу данной накладной ООО СХП «Кармала» получила прибыль в размере 5168,43 руб. Затем организация реализовала Альдебеневу Ивану Петровичу готовую продукцию «Ячмень» на сумму 18960 руб. Данную операцию организация отражает в бухгалтерском учете следующим образом.

Таблица 2.4

Бухгалтерский учет по номенклатурной группе «Ячмень» и определение  
финансового результата

Документирован ие	Содержание операции	Корреспондиру ющие счета		Сумма	Отражение в оборотно- сальдовой ведомости по счету 90	
		Дт	Кт		Дт	Кт
Товарная накладная по форме ТОРГ-12	Отражение себестоимости	90.02.1	43	4111,58	4111,58	
Товарная накладная по форме ТОРГ-12, счет-фактура.	Отражение выручки от продажи готовой продукции	62.01	90.01.1	18960		18960
Товарная накладная по форме ТОРГ-12, счет-фактура, книга продаж.	Начислен НДС на цену реализованной готовой продукции	90.03	68.02	2892,2	2892,2	
Оборотно- сальдовая ведомость счета 51	Отражено поступление выручки на расчетный счет	51	62	18960		
Карточка счета 90,99 счета	Определен финансовый результат	90.01.1	99.01.1	11956.22		

Таким образом, по итогу данной накладной ООО СХП «Кармала» получила прибыль в размере 11956,22 руб. Далее организация реализовала Мадьянову Петру Петровичу готовую продукцию «Овес» на сумму 48986руб. Данную операцию организация отражает в бухгалтерском учете следующим образом.

Таблица 2.5

Бухгалтерский учет по номенклатурной группе «Овес» и определение  
финансового результата

Документировани е	Содержание операции	Корреспондир ующие счета		Сумма	Отражение в оборотно- сальдовой ведомости по счету 90	
		Дт	Кт		Дт	Кт
Товарная накладная по форме ТОРГ-12	Отражение себестоимости	90.0 2.1	43	20557,9	20557,9	
Товарная накладная по форме ТОРГ-12, счет-фактура.	Отражение выручки от продажи готовой продукции	62.0 1	90.01.1	48986		48986
Товарная	Начислен НДС на	90.0	68.02	7472,44	7472,44	

накладная по форме ТОРГ-12, счет-фактура, книга продаж.	цену реализованной готовой продукции	3				
Оборотно-сальдовая ведомость счета 51	Отражено поступление выручки на расчетный счет	51	62	48986		
Карточка счета 90,99 счета	Определен финансовый результат	90.0 1.1	99.01.1	20955,66		

Таким образом, по итогу данной накладной ООО СХП «Кармала» получила прибыль в размере 20955,66 руб. Для определения выручки за 27 января 2017 необходимо собрать все данные, отраженные за данный период, по всем субсчетам открытым к счету 90 «Продажи».

### 2.3 Учет финансовых результатов по прочим доходам и расходам

Экономический субъект ООО СХП «Кармала» для обобщения доходов и расходов от прочей деятельности организации, а также для определения финансового результата использует счет 91 «Прочие доходы и расходы», в течение года на данном счете собираются данные о доходах и расходах от прочей деятельности. ООО СХП «Кармала» к счету 91 открыли субсчета: 91.1 «Прочие доходы», 91.2 «Прочие расходы», 91.9 «Сальдо прочих доходов и расходов».

Аналитический учет по счету 91 «Прочие доходы и расходы» ведется по каждому виду прочих доходов и расходов. При этом построение 19 аналитического учета по прочим доходам и расходам, относящимся к одной и той же финансовой, хозяйственной операции, должно обеспечивать возможность выявления финансового результата по каждой операции [12].

ООО СХП «Кармала» к прочим доходам и расходам относят: доходы и расходы от продажи основных средств, расходы по оплате услуг банка, госпошлина, арендная плата, материальная помощь сотрудникам. Рассмотрим

бухгалтерские записи по учету финансовых результатов прочей деятельности ООО СХП «Кармала».

Организация в январе 2017 выплатила проценты по инвестиционным кредитам на сумму 366457,90 руб., отражая проводкой Дт91.02 – Кт67.02, так же были выплачены проценты по текущим кредитам на сумму 423073,77 руб., отражая проводкой Дт91.02 – Кт66.02. ООО СХП «Кармала» в январе 2017 года получила проценты по займам на сумму 1340,15 руб. 11 января 2017 года ООО СХП «Кармала» реализовала Тарасову Николаю Ивановичу основное средство «ГАЗ-3508». Данная операция отражена в бухгалтерском учете следующим образом.

Таблица 2.6

Бухгалтерский учет по номенклатурной группе «Доходы и расходы от продажи ОС» и определение финансового результата

Период	Содержание операции	Корреспондирующие счета		Сумма	Отражение в оборотно-сальдовой ведомости по счету 91	
		Дт	Кт		Дт	Кт
11.01.2017	Продажа ОС сотруднику	62.01	91.01	15000		15000
11.01.2017	Начислен НДС с продажи ОС	91.02	68.02	2288,14	2288,14	
11.01.2017	Отражена прибыль	91.09	99.01	12711,86		15000
11.01.2017	Отражено закрытие субсчета 91.01	91,01	91,09	15000		
11.01.2017	Отражено закрытие субсчета 91.02	91.09	91.02	2288,14		

Таким образом по итогу данного накладной ООО СХП «Кармала» получила прибыль от реализации основного средства на сумму 12711,86 руб. В январе 2017 года у ООО СХП «Кармала» расходы на услуги банка составили 9825,01 руб. Данные расходы бухгалтер отразил следующими операциями: Дт91 «Прочие доходы и расходы» субсчет 2 «Прочие расходы» Кт51 «Расчетные счета» - 9825,01 руб.

ООО СХП «Кармала» в январе 2017 года выплатила материальную помощь сотрудникам в размере 4000 руб. на сумму 80000 руб., отражая проводкой Дт91 «Прочие доходы и расходы» субсчет 2 «Прочие расходы» Кт70 «Расчеты с персоналом по оплате труда» - 40000 руб.

Таблица 2.7

Бухгалтерский учет по номенклатурной группе «Аренда помещений» и  
определение финансового результата

Период	Содержание операции	Корреспондирующие счета		Сумма	Отражение в оборотно-сальдовой ведомости по счету 91	
		Дт	Кт		Дт	Кт
11.01.17	Прочие доходы: начислена сумма арендной платы	62.01	91.01	16310,8		16310,8
11.01.17	Прочие расходы: начислена сумма НДС по услугам аренды	91.02	68.02	2488,09	2488,09	
11.01.17	Отражена прибыль	91.09	99.01	13822,71		
11.01.17	Отражено закрытие субсчета 91.01	91,01	91,09	16310,8		
11.01.17	Отражено закрытие субсчета 91.02	91.09	91.02	2488,09		

Таким образом, по итогу данной накладной ООО СХП «Кармала» получила прибыль в размере 13822,71руб. Для определения выручки за январь 2017 необходимо собрать все данные, отраженные за данный период, по всем субсчетам открытым к счету 91 «Прочие доходы и расходы».

### 3. Анализ финансовых результатов ООО СХП «Кармала»

#### 3.1 Анализ структуры, динамики доходов и расходов от основной и прочей деятельности предприятия

Таблица 3.1

#### Горизонтальный анализ доходов от основной деятельности ООО СХП «Кармала» (см. Приложение 3)

Показатели	Абсолютное значение, тыс. руб.		Отклонение(+,-)		Доля в общей сумме отклонения,%
	2016	2015	тыс. руб.	%	
Поступило от продажи продукции, товаров, работ и услуг	241951	150284	91667	60,996	87,2097
Прочие поступления	33481	20037	13444	67,096	12,7903
Итого	275432	170321	105111	61,713	100

Из проведенных нами расчетов можно сделать вывод о том, что экономический субъект в 2016 году по сравнению с 2015 годом имеет прирост доходов от основной деятельности на сумму 105111 тыс. руб. или 61,713%, что свидетельствует об обеспечении прироста материальной основы производства. Это подтверждается тем фактором, что в абсолютном росте доходов от основной деятельности наибольшая доля приходится на прирост поступлений от продажи продукции 87,2097%.

Таблица 3.2

#### Вертикальный (структурный) анализ доходов от основной деятельности ООО СХП «Кармала»

Показатели	Удельный вес, %		Отклонение (+,-)	Темп роста, %
	2016	2015		
Поступило от продажи продукции, товаров, работ и услуг	87,844	88,236	-0,392	160,996
Прочие поступления	12,156	11,764	+0,392	167,096
Итого	100	100	—	—

Далее мы рассмотрим вертикальный анализ доходов от основной деятельности в динамике.



Рис. 8 Вертикальный анализ доходов от основной деятельности ООО СХП «Кармала» в 2015 году.



Рис. 9 Вертикальный анализ доходов от основной деятельности ООО СХП «Кармала» в 2016 году.

Из проведенных нами расчетов можно сделать вывод, что наибольший удельный вес в 2016 году по сравнению с 2015 годом имеют поступления от продажи продукции, которые составили 87,844%. Причем наблюдается уменьшение его удельного веса на 0,392%. Далее проанализируем доходы от прочей деятельности ООО СХП «Кармала».

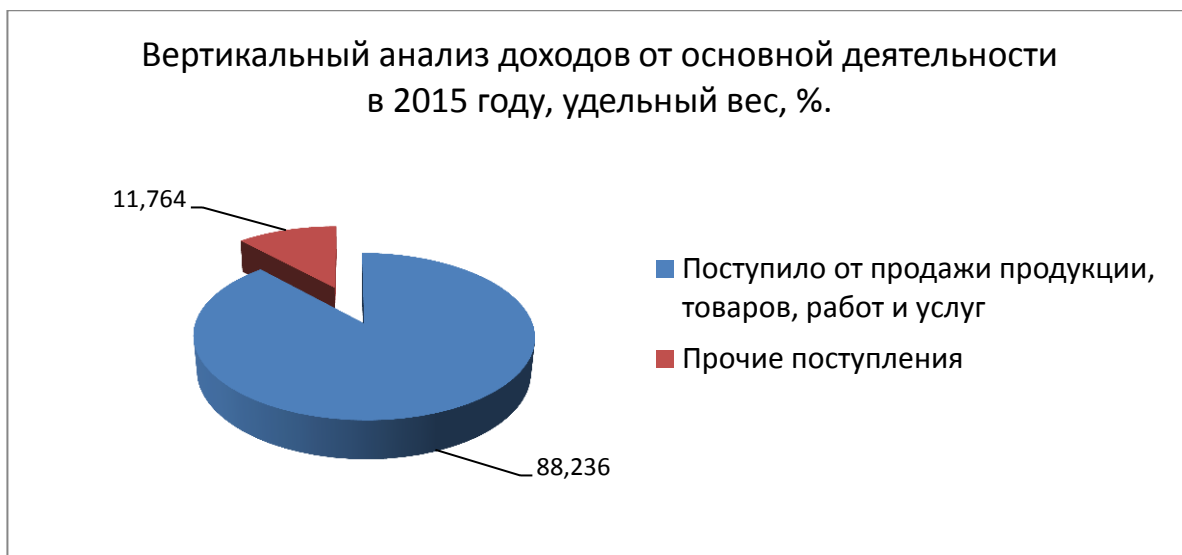

Таблица 3.3

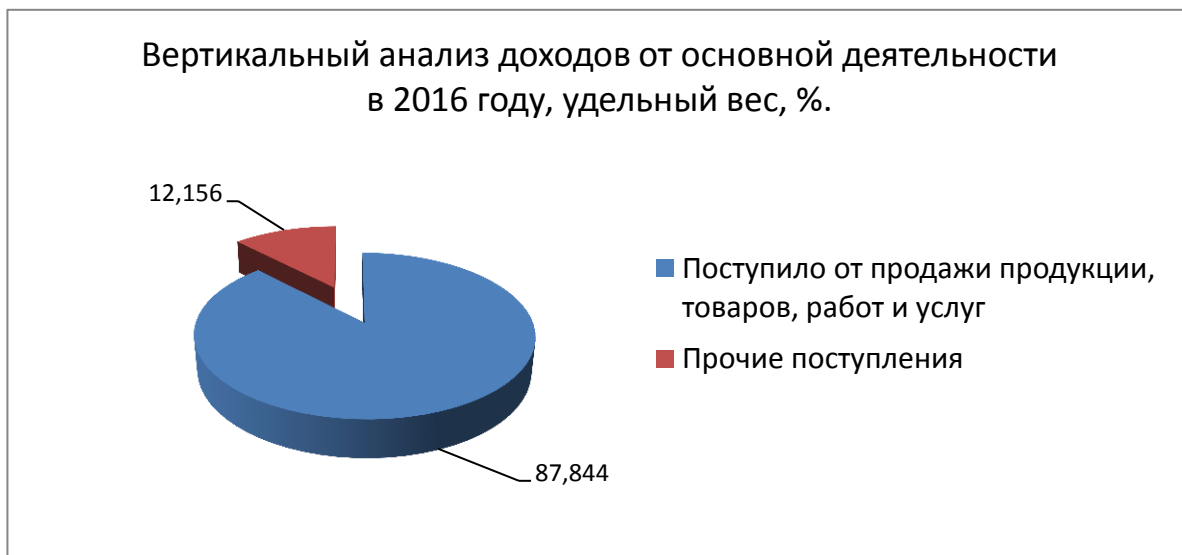
## Горизонтальный анализ прочих доходов ООО СХП «Кармала»

Показатели	Абсолютное значение, тыс. руб.		Отклонение(+,-)		Доля в общей сумме отклонения,%
	2016	2015	тыс. руб.	%	
Доходы от участия в других организациях	—	—	—	—	—
Проценты к получению	17	15	2	13,333	0,153
Прочие доходы	16240	14938	1302	8,71	99,847
ИТОГО	16257	14953	1304	8,083	100

Из проведенных нами расчетов можно сделать вывод о том, что экономический субъект в отчетном периоде по сравнению с предыдущим имеет прирост доходов от прочей деятельности на сумму 1304 или 8,083%, что свидетельствует об обеспечении прироста материальной основы производства. Это подтверждается тем фактором, что в абсолютном росте доходов от прочей деятельности наибольшая доля приходится на прирост прочих доходов 99,847%

Таблица 3.4

## Вертикальный (структурный) анализ прочих доходов ООО СХП «Кармала»

Показатели	Удельный вес, %		Отклонение (+,-)	Темп роста, %
	2016	2015		
Доходы от участия в других организациях	—	—	—	—
Проценты к получению	0,1046	0,1003	0,0046	113,3
Прочие доходы	99,895	99,8997	-0,0046	108,716
ИТОГО	100	100	—	—

Из проведенных нами расчетов можно сделать вывод, что наибольший удельный вес в 2016 году по сравнению с 2015 годом имеют прочие доходы, которые составили 99,895%. Причем наблюдается уменьшение его удельного веса на 0,0046%. Далее проведем анализ расходов от основной деятельности ООО СХП «Кармала».

Горизонтальный анализ расходов от основной деятельности ООО СХП  
«Кармала»

Показатели	Абсолютное знач., тыс. руб.		Отклонение(+,-)		Доля в общей сумме отклонения,%
	2016	2015	тыс. руб.	%	
Расходы с поставщиками за сырье	121488	158299	-36811	-23,254	-154,512
Оплата труда	13220	11629	1591	13,681	6,678
Выплата процентов по долговым обязательствам	7138	4370	2768	63,341	11,6185
Налог на прибыль организации	561	1432	-871	-60,824	-3,656
Прочие платежи	72185	15038	57147	380,017	239,872
Итого	214592	190768	23824	12,4885	100

Из проведенных нами расчетов можно сделать вывод о том, что экономический субъект в отчетном периоде по сравнению с предыдущим имеет прирост расходов от основной деятельности на сумму 23824 тыс. руб. или 12,4885%. Это подтверждается тем фактором, что в абсолютном росте расходов от основной деятельности наибольшая доля приходится на прирост прочих платежей 239,872%.

Таблица 3.6

Вертикальный (структурный) анализ расходов от основной деятельности ООО  
СХП «Кармала»

Показатели	Удельный вес, %		Отклонение (+,- )	Темп роста, %
	2016	2015		
Расходы с поставщиками за сырье	56,6135	82,9798	-26,3663	76,746
Оплата труда	6,1605	6,0959	0,0646	113,681
Выплата процентов по долговым обязательствам	3,326	2,29074	1,0353	163,341
Налог на прибыль организации	0,261	0,7507	-0,4897	39,176
Прочие платежи	33,638	7,883	25,755	480,017
Итого	100	100	—	—

Далее мы рассмотрим вертикальный анализ расходов от основной деятельности организации в динамике.



Рис. 10 Вертикальный анализ расходов от основной деятельности ООО СХП «Кармала» в 2015 году.



Рис. 11 Вертикальный анализ расходов от основной деятельности ООО СХП «Кармала» в 2016 году.

Из проведенных нами расчетов можно сделать вывод, что наибольший удельный вес в 2016 году по сравнению с 2015 годом имеют расходы с поставщиками за сырье, которые составили 56,6135%. Причем наблюдается

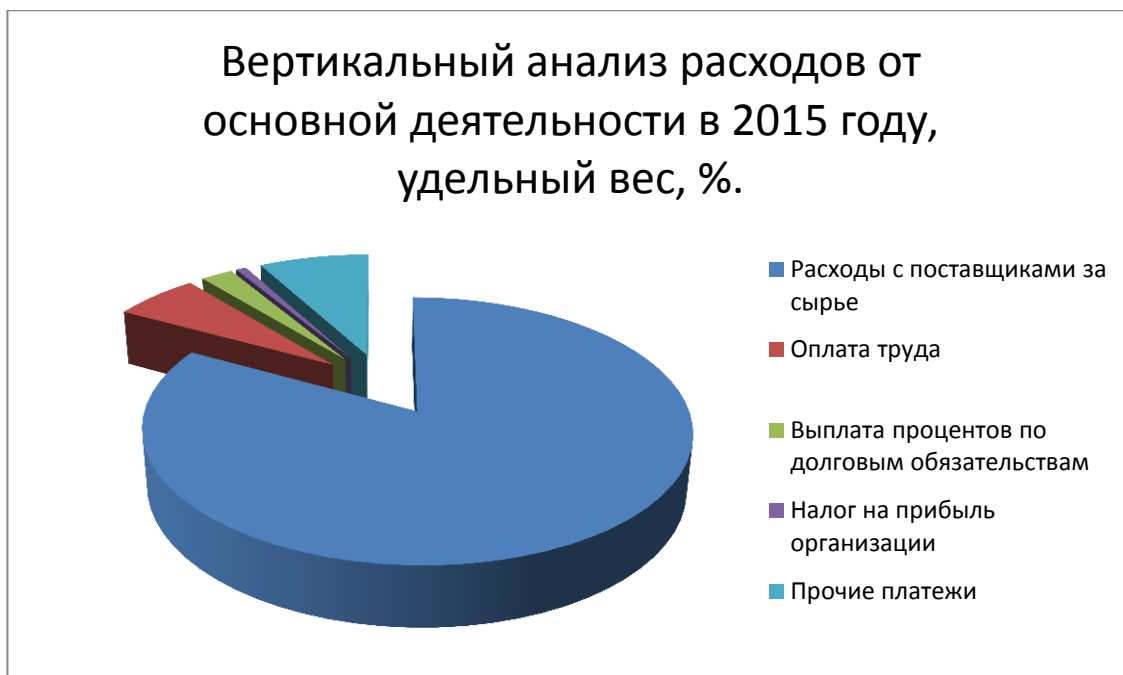
уменьшение его удельного веса на 26,3663%. Далее проведем анализ расходов экономического субъекта от прочей деятельности.

Таблица 3.7

Горизонтальный анализ прочих расходов ООО СХП «Кармала»

Показатели	Абсолютное значение, тыс. руб.		Отклонение (+,-)		Доля в общей сумме отклонения. %
	2016	2015	тыс. руб.	%	
Проценты к уплате	7138	4370	2768	63,34	51,202
Прочие расходы	12571	15209	(-2638)	17,345	48,797
ИТОГО	19709	19579	5406	27,61	100

Из проведенных нами расчетов можно сделать вывод, что экономический субъект в отчетном периоде по сравнению с предыдущим имеет прирост расходов от прочей деятельности на сумму 5406 тыс. руб. или 27,61%. Это подтверждается тем фактором, что в абсолютном росте расходов от основной деятельности наибольшая доля приходится на прирост процентов к уплате 51,202%.

Таблица 3.8

Вертикальный (структурный) анализ прочих расходов ООО СХП «Кармала»

Показатели	Удельный вес, %		Отклонение (+,-)	Темп роста, %
	2016	2015		
Проценты к уплате	36,217	22,32	13,897	163,34
Прочие расходы	63,783	77,68	(-13,897)	82,655
ИТОГО	100	100	—	—

Из проведенных нами расчетов можно сделать вывод о том, что наибольший удельный вес, составили прочие расходы в отчетном периоде по сравнению с предыдущим периодом равный 63,783. Причем наблюдается уменьшение его удельного веса на 13,897%.

Таблица 3.9

Горизонтальный анализ доходов от основной деятельности ООО СХП  
«Кармала»

Показатели	Абсолютное значение, тыс. руб.		Отклонение(+,-)		Доля в общей сумме отклонения,%
	2017	2016	тыс. руб.	%	
Поступило от продажи продукции, товаров, работ и услуг	314080	241951	72129	29,81	102,49
Прочие поступления	31728	33481	-1753	-5,236	-2,49
Итого	345808	275432	70376	25,55	100

Из проведенных нами расчетов можно сделать вывод о том, что экономический субъект в отчетном периоде по сравнению с предыдущим имеет прирост доходов от основной деятельности на сумму 703761 тыс. руб. или 25,55%, что свидетельствует об обеспечении прироста материальной основы производства. Это подтверждается тем фактором, что в абсолютном росте доходов от основной деятельности наибольшая доля приходится на прирост поступлений от продажи продукции 102,49%.

Таблица 3.10

Вертикальный (структурный) анализ доходов от основной деятельности ООО  
СХП «Кармала»

Показатели	Удельный вес, %		Отклонение (+,-)	Темп роста, %
	2017	2016		
Поступило от продажи продукции, товаров, работ и услуг	90,825	87,844	2,981	129,81
Прочие поступления	9,175	12,156	-2,981	94,764
Итого	100	100	—	—

Из проведенных нами расчетов можно сделать вывод, что наибольший удельный вес в 2017 году по сравнению с 2016 годом имеют поступления от продажи продукции, которые составили 90,825%. Причем наблюдается увеличение его удельного веса на 2,981%. Далее проанализируем доходы от прочей деятельности ООО СХП «Кармала».

Таблица 3.11

## Горизонтальный анализ прочих доходов ООО СХП «Кармала»

Показатели	Абсолютное значение, тыс. руб.		Отклонение(+,-)		Доля в общей сумме отклонения, %
	2017	2016	тыс. руб.	%	
Доходы от участия в других организациях	—	—	—	—	—
Проценты к получению	11	17	-6	-35,294	0,1007
Прочие доходы	10288	16240	-5952	-36,651	99,8993
ИТОГО	10299	16257	-5958	-36,649	100

Из проведенных нами расчетов можно сделать вывод о том, у экономического субъекта в отчетном периоде по сравнению с предыдущим доходы от прочей деятельности снизились на сумму 5958 или 36,649%.

Таблица 3.12

## Вертикальный (структурный) анализ прочих доходов ООО СХП «Кармала»

Показатели	Удельный вес, %		Отклонение (+,-)	Темп роста, %
	2017	2016		
Доходы от участия в других организациях	—	—	—	—
Проценты к получению	0,1068	0,1046	0,0022	64,706
Прочие доходы	99,8932	99,895	-0,0022	63,349
ИТОГО	100	100	—	—

Из проведенных нами расчетов можно сделать вывод, что наибольший удельный вес в 2017 году по сравнению с 2015 годом имеют прочие доходы, которые составили 99,8932%. Причем наблюдается уменьшение его удельного веса на 0,0022%. Далее проведем анализ расходов от основной деятельности ООО СХП «Кармала».

Горизонтальный анализ расходов от основной деятельности ООО СХП  
«Кармала»

Показатели	Абсолютное значение, тыс. руб.		Отклонение(+,-)		Доля в общей сумме отклонения,%
	2017	2016	тыс. руб.	%	
Расходы с поставщиками за сырье	181045	121488	59557	49,023	99,268
Оплата труда	1027	13220	-12193	-92,231	-20,323
Выплата процентов по долговым обязательствам	4795	7138	-2343	-32,824	-3,905
Налог на прибыль организации	—	561	-561	100	-0,935
Прочие платежи	87721	72185	15536	21,522	25,895
Итого	274588	214592	59996	27,958	100

Из проведенных нами расчетов можно сделать вывод о том, что экономический субъект в отчетном периоде по сравнению с предыдущим имеет прирост расходов от основной деятельности на сумму 59996 тыс. руб. или 27,958%. Это подтверждается тем фактором, что в абсолютном росте расходов от основной деятельности наибольшая доля приходится на прирост расходов с поставщиками за сырье 99,268%.

Таблица 3.14

Вертикальный (структурный) анализ расходов от основной деятельности ООО  
СХП «Кармала»

Показатели	Удельный вес, %		Отклонение (+,-)	Темп роста, %
	2017	2016		
Расходы с поставщиками за сырье	65,933	56,613	9,32	149,023
Оплата труда	0,374	6,1605	-5,7865	7,769
Выплата процентов по долговым обязательствам	1,746	3,326	-1,58	67,176
Налог на прибыль организации	—	0,261	-0,261	—
Прочие платежи	31,946	33,638	-1,692	121,522
Итого	100	100	—	—

Далее мы рассмотрим вертикальный анализ расходов от основной деятельности организации в динамике за 2017 год.



Рис. 12 Вертикальный анализ расходов от основной деятельности ООО СХП «Кармала» за 2017 год.

Из проведенных нами расчетов можно сделать вывод, что наибольший удельный вес в 2017 году по сравнению с 2016 годом имеют расходы с поставщиками за сырье, которые составили 65,933%. Причем наблюдается увеличение его удельного веса на 9,32%. Далее проведем анализ расходов экономического субъекта от прочей деятельности.

Таблица 3.15

**Горизонтальный анализ прочих расходов ООО СХП «Кармала»**

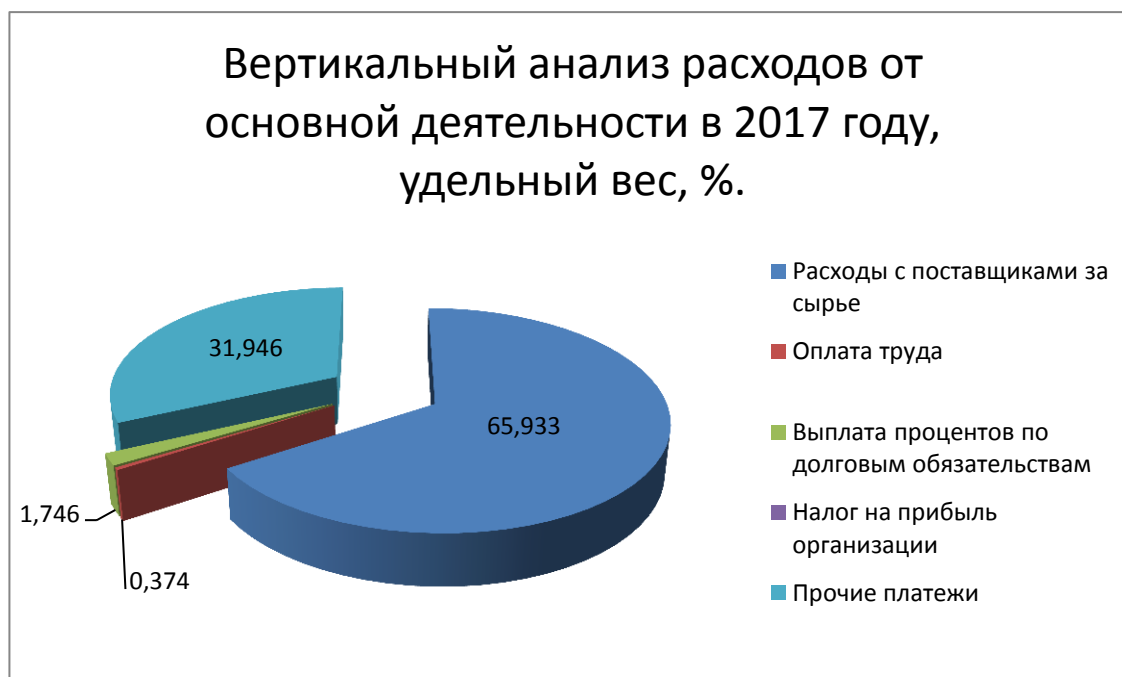
Показатели	Абсолютное значение, тыс. руб.		Отклонение (+,-)		Доля в общей сумме отклонения. %
	2017	2016	тыс. руб.	%	
Проценты к уплате	4867	7138	-2271	31,816	37,662
Прочие расходы	8812	12571	-3759	29,902	62,338
<b>ИТОГО</b>	<b>13679</b>	<b>19709</b>	<b>-6030</b>	<b>30,595</b>	<b>100</b>

Из проведенных нами расчетов можно сделать вывод, что экономический субъект в отчетном периоде по сравнению с предыдущим



расходы от прочей деятельности снизились на сумму 6030 тыс. руб. или 30,595%. Это подтверждается тем фактором, что в абсолютном росте расходов от прочей деятельности наибольшая доля приходится на прирост прочих расходов 62,338%.

Таблица 3.16

Вертикальный (структурный) анализ прочих расходов ООО СХП «Кармала»

Показатели	Удельный вес, %		Отклонение (+,-)	Темп роста, %
	2017	2016		
Проценты к уплате	35,58	36,271	-0,637	68,184
Прочие расходы	64,42	63,783	0,637	70,098
ИТОГО	100	100	—	—

Из проведенных нами расчетов можно сделать вывод о том, что наибольший удельный вес, составили прочие расходы в отчетном периоде по сравнению с предыдущим периодом равный 64,42. Причем наблюдается увеличение его удельного веса на 0,637%.

### 3.2 Факторный анализ прибыли и рентабельности активов

Для анализа и оценки финансовых результатов проведем анализ прибыли за 2016 и 2017 года, который будет включать в себя факторный анализ прибыли от продаж, факторный анализ изменения прибыли до налогообложения, факторный анализ чистой прибыли, а также проведем факторный анализ рентабельности активов.

$$Пп = В - (Спродаж + Сур + Скр) \quad (12)$$

$$Пп_0 = 199330 - 89006 + 4509 = 105815$$

$$Пп_{\text{усл}} = 173865 - 89006 + 4509 = 80350$$

$$\Delta = -25465$$

$$Пп_{\text{усл}} = 173865 - 97961 + 4509 = 71395$$

$$\Delta = -8955$$

$$\text{Пп1} = 173865 - 97961 + 5039 = 70865$$

$$\Delta = -530$$

$$\text{Баланс факторов} = -25465 - 8955 - 530 = -34950$$

$$\text{Проверка } 70865 - 105815 = -34950$$

Факторный анализ прибыли от продаж показывает, что снижение прибыли от продаж в 2016 периоде по сравнению с 2015 периодом на 34950 тыс. руб. произошло за счет снижения выручки на 25465 тыс. руб. и увеличения себестоимости продаж на 8955 тыс. руб., а также за счет роста управленческих расходов на 530. Далее проведем факторный анализ изменения прибыли до налогообложения.

$$\text{Пдн} = \text{В} - (\text{Спродаж} + \text{Кр} + \text{Ур}) + \text{Д} - \text{Р} \quad (13)$$

$$\begin{aligned} \text{Пдн0} &= 199330 - (86006 + 4509) + (15 + 14938) - (4370 + 15589) \\ &= 100909 \end{aligned}$$

$$\begin{aligned} \text{Пдн усл} &= 173865 - (86006 + 4509) + (15 + 14938) - (4370 + 15589) \\ &= 75444 \end{aligned}$$

$$\Delta = -25465$$

$$\begin{aligned} \text{Пдн усл} &= 173865 - (97961 + 4509) + (15 + 14938) - (4370 + 15589) \\ &= 66489 \end{aligned}$$

$$\Delta = -8955$$

$$\begin{aligned} \text{Пдн усл} &= 173865 - (97961 + 5039) + (15 + 14938) - (4370 + 15589) \\ &= 66959 \end{aligned}$$

$$\Delta = -530$$

$$\begin{aligned} \text{Пдн усл} &= 173865 - (97961 + 5039) + (17 + 14938) - (4370 + 15589) \\ &= 65961 \end{aligned}$$

$$\Delta = 2$$

$$\begin{aligned} \text{Пдн усл} &= 173865 - 97961 + 5039 + 17 + 16240 - 4370 + 15589 \\ &= 67263 \end{aligned}$$

$$\Delta = 1302$$

$$\begin{aligned} \text{Пдн усл} &= 173865 - 97961 + 5039 + 17 + 16240 - 7138 + 15589 \\ &= 64492 \end{aligned}$$

$$\Delta = -2771$$

$$\begin{aligned} \text{Пдн усл} &= 173865 - 97961 + 5039 + 17 + 16240 - 7138 + 12571 \\ &= 67410 \end{aligned}$$

$$\Delta = 2618$$

$$\begin{aligned} \text{Баланс факторов} &= 2638 - 2768 + 1302 + 2 - 530 - 8955 - 25465 \\ &= -33499 \end{aligned}$$

$$\text{Проверка } 67419 - 100909 = -33499$$

Факторный анализ показывает, что снижение прибыли до налогообложения на 33499 тыс. руб. произошло за счет снижения выручки на 25465 тыс. руб., но все же произошло увеличение процентов к получению на 2 и увеличение прочих доходов на 1302 тыс. руб.

Проведем факторный анализ чистой прибыли.

$$Pa = \frac{\text{Пч}}{B} \times \frac{B}{A} \quad (14)$$

$$Pa_0 = \frac{100281}{199330} \times \frac{199330}{428430} = 0,2341$$

$$Pa = \frac{67106}{173865} \times \frac{199330}{428430} = 0,1796$$

$$\Delta = -0,0545$$

$$Pa = \frac{67106}{173865} \times \frac{173865}{559829} = 0,1459$$

$$\Delta = -0,0337$$

$$\text{Баланс факторов} = -0,0545 - 0,0337 = -0,0882$$

$$\text{Проверка} = -0,0882$$

Факторный анализ чистой прибыли показывает, что снижение чистой прибыли на 0,0882 произошло за счет снижения всех показателей. Далее проведем факторный анализ рентабельности активов.

$$Pa = \frac{\text{П}}{B} \times \frac{B}{OA} \times \frac{OA}{KO} \times \frac{KO}{KЗ} \times \frac{KЗ}{ДЗ} \times \frac{ДЗ}{ЧOA} \times \frac{ЧOA}{ЧА} \times \frac{ЧА}{A} \quad (15)$$

$$Pa_0 = \frac{105805}{199330} \times \frac{199330}{221894} \times \frac{221894}{58611} \times \frac{58611}{22400} \times \frac{22400}{131061} \times \frac{131061}{163283} \times \frac{163283}{342414} \times \frac{342414}{428430} = 0,1817$$

$$Pa = \frac{70865}{173865} \times 0,8983 \times 3,7859 \times 2,6166 \times 0,1709 \times 0,5906 \times 0,4769 \times 0,7992 = 0,1395$$

$$\Delta = -0,0422$$

$$Pa_{\text{усл}} = 0,4076 \times \frac{173865}{265699} \times 3,7859 \times 2,6166 \times 0,1709 \times 0,5906 \times 0,4769 \times 0,7992 = 0,1016$$

$$\Delta = -0,0379$$

$$Pa_{\text{усл}} = 0,4076 \times 0,6544 \times \frac{265699}{38876} \times 2,6166 \times 0,1709 \times 0,5906 \times 0,4769 \times 0,7992 = 0,1835$$

$$\Delta = 0,0819$$

$$Pa_{\text{усл}} = 0,4076 \times 0,6544 \times 6,8345 \times \frac{38876}{38876} \times 0,1709 \times 0,5906 \times 0,4769 \times 0,7992 = 0,0701$$

$$\Delta = -0,1134$$

$$Pa_{\text{усл}} = 0,4076 \times 0,6544 \times 6,8345 \times 1 \times \frac{38876}{156333} \times 0,5906 \times 0,4769 \times 0,7992 = 0,102$$

$$\Delta = 0,032$$

$$Pa_{\text{усл}} = 0,4076 \times 0,6544 \times 6,8345 \times 1 \times 0,2487 \times \frac{156333}{226823} \times 0,4769 \times 0,7992 = 0,119$$

$$\Delta = 0,017$$

$$Pa_{\text{усл}} = 0,4076 \times 0,6544 \times 6,8345 \times 1 \times 0,2487 \times 0,6892 \times \frac{226823}{404520} \times 0,7992 = 0,14$$

$$\Delta = 0,0209$$

$$Pa_{\text{усл}} = 0,4076 \times 0,6544 \times 6,8345 \times 1 \times 0,2487 \times 0,6892 \times 0,5607 \times \frac{404520}{459829} = 0,154$$

$$\Delta = 0,0141$$

Баланс факторов

$$= -0,042 - 0,0379 + 0,0819 - 0,1134 + 0,032 + 0,017 + 0,0209 + 0,0141 = -0,0276$$

$$\text{Проверка } 0,1541 - 0,1817 = -0,0276$$

Факторный анализ рентабельности активов показывает, что уменьшение рентабельности актива на 0,0276 произошло за счет увеличения всех показателей.

Далее проведем факторный анализ прибыли от продаж за 2017 год.

$$\text{Пп} = \text{В} - (\text{Спродаж} + \text{Сур} + \text{Скр}) \quad (16)$$

$$\text{Пп}_0 = 173865 - 97961 + 5039 = 70865$$

$$\text{Пп}_{\text{усл}} = 247001 - 97961 + 5039 = 144001$$

$$\Delta = 73136$$

$$\text{Пп}_{\text{усл}} = 247001 - 159584 + 5039 = 82378$$

$$\Delta = -61623$$

$$\text{Пп}_1 = 247001 - 159584 + 5503 = 81914$$

$$\Delta = -464$$

$$\text{Баланс факторов} = 73136 - 61623 - 464 = 11049$$

$$\text{Проверка} = 81914 - 70865 = 11049$$

Факторный анализ прибыли от продаж показывает, что увеличение прибыли от продаж в отчетном периоде по сравнению с предыдущим периодом на 11049 тыс. руб. произошло за счет увеличения выручки на 73136 тыс. руб. и увеличения себестоимости продаж на 61623 тыс. руб., а также за счет роста управленческих расходов на 464. Далее проведем факторный анализ изменения прибыли до налогообложения.

$$\text{Пдн} = \text{В} - (\text{Спродаж} + \text{Кр} + \text{Ур}) + \text{Д} - \text{Р} \quad (17)$$

$$\begin{aligned} \text{Пдн}_0 &= 173865 - (97961 + 5039) + (17 + 16240) - (7138 + 12571) \\ &= 34899 \end{aligned}$$

$$\begin{aligned} \text{Пдн усл} &= 247001 - (97961 + 5039) + (17 + 16240) - (7138 + 12571) \\ &= 140549 \end{aligned}$$

$$\Delta = 105650$$

$$\begin{aligned} \text{Пдн усл} &= 247001 - (159584 + 5039) + (17 + 16240) - (7138 + 12571) \\ &= 78926 \end{aligned}$$

$$\Delta = -61623$$

$$\begin{aligned} \text{Пдн усл} &= 247001 - (159584 + 5503) + (17 + 16240) - (7138 + 12571) \\ &= 78462 \end{aligned}$$

$$\Delta = -464$$

$$\begin{aligned} \text{Пдн усл} &= 247001 - (159584 + 5503) + (11 + 16240) - (7138 + 12571) \\ &= 78456 \end{aligned}$$

$$\Delta = -6$$

$$\begin{aligned} \text{Пдн усл} &= 247001 - (159584 + 5503) + (11 + 10288) - (7138 + 12571) \\ &= 72504 \end{aligned}$$

$$\Delta = -5952$$

$$\begin{aligned} \text{Пдн усл} &= 247001 - (159584 + 5503) + (11 + 10288) - (4867 + 12571) \\ &= 72504 \end{aligned}$$

$$\Delta = 2271$$

$$\begin{aligned} \text{Пдн усл} &= 247001 - (159584 + 5503) + (11 + 10288) - (4867 + 8812) \\ &= 78534 \end{aligned}$$

$$\Delta = 3759$$

$$\begin{aligned} \text{Баланс факторов} &= 105650 - 61623 - 464 - 6 - 5952 + 2271 + 3759 \\ &= 43635 \end{aligned}$$

$$\text{Проверка} = 78534 - 34899 = 43635$$

Факторный анализ показывает, что увеличение прибыли до налогообложения на 11121 тыс. руб. произошло за счет увеличения выручки на 73136 тыс. руб., и снижения прочих расходов на 3759 тыс. руб.

Проведем факторный анализ чистой прибыли.

$$Pa = \frac{\text{Пч}}{B} \times \frac{B}{A} \quad (18)$$

$$Pa_0 = \frac{67106}{173865} \times \frac{173865}{459829} = 0,1459$$

$$Pa = \frac{78327}{247001} \times \frac{173865}{459829} = 0,1198$$

$$\Delta = -0,0261$$

$$Pa = \frac{78327}{247001} \times \frac{247001}{715885} = 0,1094$$

$$\Delta = -0,0104$$

$$\text{Баланс факторов} = -0,0261 - 0,0104 = -0,0365$$

$$\text{Проверка} = -0,1094 - 0,1459 = -0,0365$$

Факторный анализ чистой прибыли показывает, что снижение чистой прибыли на 0,0365 произошло за счет увеличения активов на 256056 тыс. руб.

Далее проведем факторный анализ рентабельности активов.

$$Pa = \frac{\Pi}{B} \times \frac{B}{OA} \times \frac{OA}{KO} \times \frac{KO}{K3} \times \frac{K3}{D3} \times \frac{D3}{CHOA} \times \frac{CHOA}{ЧА} \times \frac{ЧА}{A} \quad (19)$$

$$Pa_0 = \frac{70865}{173865} \times \frac{173865}{265699} \times \frac{265699}{38876} \times \frac{38876}{38876} \times \frac{38876}{156333} \times \frac{156333}{226823} \times \frac{226823}{404520} \times \frac{404520}{459829} = 0,155$$

$$Pa = \frac{81914}{247001} \times 0,654 \times 6,835 \times 1 \times 0,249 \times 0,689 \times 0,561 \times 0,88 = 0,126$$

$$\Delta = -0,029$$

$$Pa_{\text{усл}} = 0,332 \times \frac{247001}{501571} \times 6,835 \times 1 \times 0,249 \times 0,689 \times 0,561 \times 0,88 = 0,0968$$

$$\Delta = -0,0292$$

$$Pa_{\text{усл}} = 0,332 \times 0,492 \times \frac{501571}{202038} \times 1 \times 0,249 \times 0,689 \times 0,561 \times 0,88 = 0,0343$$

$$\Delta = -0,0625$$

$$Pa_{\text{усл}} = 0,332 \times 0,492 \times 2,483 \times \frac{202038}{146967} \times 0,249 \times 0,689 \times 0,561 \times 0,88 = 0,0475$$

$$\Delta = 0,0132$$

$$\begin{aligned} Pa_{\text{усл}} &= 0,332 \times 0,492 \times 2,483 \times 1,375 \times \frac{146967}{375235} \times 0,689 \times 0,561 \times 0,88 \\ &= 0,0739 \end{aligned}$$

$$\Delta = 0,0264$$

$$\begin{aligned} Pa_{\text{усл}} &= 0,332 \times 0,492 \times 2,483 \times 1,375 \times 0,392 \times \frac{375235}{299533} \times 0,561 \times 0,88 \\ &= 0,1352 \end{aligned}$$

$$\Delta = 0,0613$$

$$Pa_{\text{усл}} = 0,332 \times 0,492 \times 2,483 \times 1,375 \times 0,392 \times 1,253 \times \frac{299533}{472847} \times 0,88 = 0,1526$$

$$\Delta = 0,0174$$

$$\begin{aligned} Pa_{\text{усл}} &= 0,332 \times 0,492 \times 2,483 \times 1,375 \times 0,392 \times 1,253 \times 0,633 \times \\ &\frac{472847}{715885} = 0,115 \end{aligned}$$

$$\Delta = -0,0376$$

Баланс факторов

$$\begin{aligned} &= -0,029 - 0,0292 - 0,0625 + 0,0132 + 0,0264 + 0,0613 + 0,0174 \\ &- 0,0376 = -0,04 \end{aligned}$$

$$\text{Проверка } 0,115 - 0,155 = -0,04$$

Факторный анализ рентабельности активов показывает, что уменьшение рентабельности актива на 0,04 произошло за счет увеличения кредиторской задолженности на 108091 тыс. руб., и увеличения дебиторской задолженности на 218902 тыс. руб.

Прибыль является важнейшим показателем конечных финансовых результатов, поэтому организациям необходимо планировать свою прибыль. Планирование дает свои преимущества: принятие эффективных решение связанных с вопросами дивидендной и инвестиционной политики; выявление внутрихозяйственных резервов производства; рациональное использование материальных, трудовых, финансовых ресурсов организации.

Мероприятия, способствующие увеличению доходов сельскохозяйственной организации:

- привлечение новых покупателей;



- расширение парка сельскохозяйственной техники;
- рациональное использование сырья и материалов;
- развитие новых технологий по переработке сельскохозяйственной продукции;
- поиск более выгодных рынков сбыта;
- усовершенствовать систему сбыта продукции.

Мероприятия, способствующие снижению расходов сельскохозяйственной организации:

- соблюдать условия договоров, что в свою очередь позволит снизить неустойки за их нарушение, штрафы и пени;
- принять меры по своевременному погашению дебиторской задолженности;
- снижение неоправданных в ряде случаев расходов на развлечения, отдых и т. п.;
- принятие мер по недопущению аварий, пожаров и т. п.;
- внедрение современной техники, автоматизация всех рабочих процессов;
- соблюдение режима экономии на всех участках;
- регулярные исследования рынка, современные способы продвижения продукции.

Реализация данных мероприятий позволит ООО СХП «Кармала» увеличить объем произведенной продукции в условиях экономического кризиса и усилить конкуренцию на рынке сельскохозяйственной продукции.

## Заключение

В представленной бакалаврской работе были рассмотрены основные вопросы, связанные с организацией учета и анализом финансовых результатов на примере ООО СХП «Кармала».

В процессе выполнения данной работы мною была достигнута поставленная цель в изучении теоретических аспектов формирования финансовых результатов деятельности организации, а так же рассмотрение методики анализа финансовых результатов.

В первой главе мы рассматривали цель, задачи, характеристику и порядок формирования финансовых результатов. Основными методами проведения бухгалтерского учета и анализа финансовых результатов являются:

- метод сравнения;
- метод цепных подстановок;
- метод абсолютных и относительных разниц;
- система бухгалтерских счетов;
- метод двойной записи;
- документирование.

Информационной базой исследования учета и анализа финансовых результатов является устав ООО СХП «Кармала», бухгалтерский баланс; отчет о финансовых результатах, отчет о движении денежных средств.

Нормативно-законодательной базой послужили: Федеральные законы РФ, Налоговый кодекс РФ, Гражданский кодекс РФ, Приказы Министерства финансов РФ, Положения по бухгалтерскому учету.

Во второй главе был проведен анализ технико-экономических показателей на предприятии ООО СХП «Кармала», является ли он эффективным. ООО СХП «Кармала» сельскохозяйственное предприятие, основным видом деятельности является «Выращивание зерновых культур», также зарегистрировано 7 дополнительных видов деятельности.

При проведении экономического исследования по 18 показателям, мы пришли к тому, что ООО СХП «Кармала» увеличила выручку в 2017 году на 73136 тыс. руб., что на 42,065% больше, чем в 2016г. Себестоимость продаж увеличилась в 2017 году на 61623тыс. руб. , что на 62,906% выше , чем в 2016 году. В 2017 году прибыль от продаж увеличилась на 11049 (на 15,592%) этому могло способствовать увеличение цен на продукцию, увеличению управленческих расходов, а так же увеличение себестоимости продаж и увеличение выручки.

При расчете «Золотого правила экономики» второе и третье неравенство не выполняется, так как оборачиваемость активов у предприятия снижается, и так как произошло повышение себестоимости произведенной и проданной продукции.

В третьей главе бакалаврской работе был проведен анализ доходов и расходов от основной и прочей деятельности ООО СХП «Кармала», а также были разработаны мероприятия по увеличению прибыли.

В процессе исследования было выявлено, что экономический субъект в отчетном периоде по сравнению с предыдущим имеет прирост доходов от основной деятельности на сумму 703761 тыс. руб. или 25,55%, что свидетельствует об обеспечении прироста материальной основы производства. Это подтверждается тем фактором, что в абсолютном росте доходов от основной деятельности наибольшая доля приходится на прирост поступлений от продажи продукции 102,49%. Доходы от прочей деятельности ООО СХП «Кармала» снизились на сумму 5958 или 36,649%.

В ходе исследования было обнаружено, что что экономический субъект в отчетном периоде по сравнению с предыдущим имеет прирост расходов от основной деятельности на сумму 59996 тыс. руб. или 27,958%. Это подтверждается тем фактором, что в абсолютном росте расходов от основной деятельности наибольшая доля приходится на прирост расходов с поставщиками за сырье 99,268%. Расходы от прочей деятельности в отчетном периоде по сравнению с предыдущим снизились на сумму 6030 тыс. руб. или

30,595%. Это подтверждается тем фактором, что в абсолютном росте расходов от прочей деятельности наибольшая доля приходится на прирост прочих расходов 62,338%.

Был проведен факторный анализ рентабельности активов за 2017 год, который показал, что уменьшение рентабельности актива на 0,04 произошло за счет увеличения кредиторской задолженности на 108091 тыс. руб., и увеличения дебиторской задолженности на 218902 тыс. руб.

Провели факторный анализ прибыли от продаж, который показал, что увеличение прибыли от продаж в 2017 году по сравнению с 2016 годом на 11049 тыс. руб. произошло за счет увеличения выручки на 73136 тыс. руб. и увеличения себестоимости продаж на 61623 тыс. руб., а также за счет роста управленческих расходов на 464. Для увеличения прибыли ООО СХП «Кармала» был предложен ряд мероприятий:

## Список используемых источников

### Нормативная база

1. Конституция РФ (принята всенародным голосованием 12.12.1993) в ред. от 21.07.2014.
2. Гражданский кодекс РФ от 30.11.1994 № 51 – ФЗ (ред. от 23.05.16).
3. Налоговый кодекс РФ (часть первая, Федеральный закон от 31.07.98 №146-ФЗ, и часть вторая, Федеральный закон от 05.08.2000 №117-ФЗ.) в ред. от 28.12.2016.
4. Федеральный закон от 06.12.2011 N 402-ФЗ (ред. от 18.07.2017) "О бухгалтерском учете"
5. Постановление Правительства РФ от 25.06.2003 N 367 "Об утверждении Правил проведения арбитражным управляющим финансового анализа".
6. Приказ Минфина РФ от 29.07.1998 N 34н "Об утверждении Положения по ведению бухгалтерского учета и бухгалтерской отчетности в Российской Федерации" (ред. от 08.07.2016).
7. Приказ Минфина России от 28.08.2014 N 84н "Об утверждении Порядка определения стоимости чистых активов".
8. Приказ Минэкономразвития РФ от 21 апреля 2006 г. N 104 "Об утверждении Методики проведения Федеральной налоговой службой учета и анализа финансового состояния и платежеспособности стратегических предприятий и организаций" (ред. от 13.12.2011).
9. Методические рекомендации по раскрытию информации о прибыли, приходящейся на одну акцию: приказ Минфина России от 21.03.2000 N 29н.
10. Методологические рекомендации по проведению анализа финансово-хозяйственной деятельности организаций" (утв. Госкомстатом России 28.11.2002).

### Специальная литература

11. Агеева, О.А. Бухгалтерский учет и анализ: Учебник для академического бакалавриата / О.А. Агеева, Л.С. Шахматова. - Люберцы: Юрайт, 2016. - 509 с.

12) Приказ Министерства Финансов РФ «Об утверждении Плана счетов бухгалтерского учета финансово-хозяйственной деятельности организаций и Инструкции по его применению» от 31.10.2000 г. № 94н (в 73 ред. от 08.11.2010г. № 142н)

25. <http://www.sinco.org>;

26. <http://www.rusprofile.ru>;

27. <http://samara7m.ru/company/skhp-karmala-2p2qz>;

28. <http://www.list-org.com/company/561787>;

29. <https://www.k-agent.ru/catalog/6374006591-1036302721707>;

30. <http://xeff.ru/id/ooo-cxp-karmala-2598588>

**БУХГАЛТЕРСКИЙ БАЛАНС\***

на 31 декабря 2017 г.

Организация (орган исполнительной власти)	ООО СХП "Кармала"	по ОКПО	59332000
Идентификационный номер налогоплательщика		ИНН	6374006591
Вид экономической деятельности**	Сельское хозяйство	по ОКВЭД2	01.11.11
Организационно-правовая форма***	ООО - общество с ограниченной ответственностью	по ОКОПФ/ОКФС	65 16
Единица измерения: тыс. руб.		по ОКЕИ	384

Дата (число, месяц, год)

КОДЫ		
0710001		
31	12	2017

Местонахождение (адрес) 446812, Самарская обл, Кошкинский р-н, Новая Кармала с, Рабочая ул, дом № 36

Наименование показателя	Коды	На 31 декабря 2017 г.	На 31 декабря 2016 г.	На 31 декабря 2015 г.
1	2	3	4	5
<b>АКТИВ</b>				
<b>I. ВНЕОБОРОТНЫЕ АКТИВЫ</b>				
Нематериальные активы	1110	-	-	-
Результаты исследований и разработок	1120	-	-	-
Нематериальные поисковые активы	1130	-	-	-
Материальные поисковые активы	1140	-	-	-
Основные средства	1150	203 608	184 421	79 831
Доходные вложения в материальные ценности	1160	-	-	-
Финансовые вложения	1170	-	-	-
Отложенные налоговые активы	1180	-	-	-
Прочие внеоборотные активы	1190	10 706	9 709	126 705
<b>ИТОГО по разделу I</b>	<b>1100</b>	<b>214 314</b>	<b>194 130</b>	<b>206 536</b>
<b>II. ОБОРОТНЫЕ АКТИВЫ</b>				
Запасы	1210	124 885	107 467	87 405
Налог на добавленную стоимость по приобретенным ценностям	1220	332	195	1 864
Дебиторская задолженность	1230	375 235	156 333	131 061
Финансовые вложения (за исключением денежных эквивалентов)	1240	-	-	-
Денежные средства и денежные эквиваленты	1250	120	279	174
Прочие оборотные активы	1260	999	1 425	1 390
<b>ИТОГО по разделу II</b>	<b>1200</b>	<b>501 571</b>	<b>265 699</b>	<b>221 894</b>
<b>БАЛАНС</b>	<b>1600</b>	<b>715 885</b>	<b>459 829</b>	<b>428 430</b>



Наименование показателя	Коды	На 31 декабря 2017 г.	На 31 декабря 2016 г.	На 31 декабря 2015 г.
1	2	3	4	5
<b>ПАССИВ</b>				
<b>III. КАПИТАЛ И РЕЗЕРВЫ</b>				
Уставный капитал (складочный капитал, уставный фонд, вклады товарищей)	1310	20	20	20
Собственные акции, выкупленные у акционеров	1320	-	-	-
Переоценка внеоборотных активов	1340	-	-	-
Добавочный капитал (без переоценки)	1350	-	-	-
Резервный капитал	1360	-	-	-
Нераспределенная прибыль (непокрытый убыток)	1370	472 827	404 500	342 394
<b>ИТОГО по разделу III</b>	<b>1300</b>	<b>472 847</b>	<b>404 520</b>	<b>342 414</b>
<b>IV. ДОЛГОСРОЧНЫЕ ОБЯЗАТЕЛЬСТВА</b>				
Заемные средства	1410	41 000	16 433	27 405
Отложенные налоговые обязательства	1420	-	-	-
Оценочные обязательства	1430	-	-	-
Прочие обязательства	1450	-	-	-
<b>ИТОГО по разделу IV</b>	<b>1400</b>	<b>41 000</b>	<b>16 433</b>	<b>27 405</b>
<b>V. КРАТКОСРОЧНЫЕ ОБЯЗАТЕЛЬСТВА</b>				
Заемные средства	1510	55 071	-	33 300
Кредиторская задолженность	1520	146 967	38 876	22 400
Доходы будущих периодов	1530	-	-	-
Оценочные обязательства	1540	-	-	-
Прочие обязательства	1550	-	-	2 911
<b>ИТОГО по разделу V</b>	<b>1500</b>	<b>202 038</b>	<b>38 876</b>	<b>58 611</b>
<b>БАЛАНС</b>	<b>1700</b>	<b>715 885</b>	<b>459 829</b>	<b>428 430</b>

\* на основании формы, утвержденной приказом Минфина России от 02.07.2010 N 66н "О формах бухгалтерской отчетности организаций" (Зарегистрирован в Минюсте России 02.08.2010 N 18023)  
 \*\* Заполняется по видам деятельности: сельское хозяйство, услуги в области сельского хозяйства, пищевая и перерабатывающая промышленность.  
 \*\*\* Орган исполнительной власти строку не заполняет.

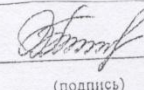
Руководитель Идрисов Д. М. (подпись)  Главный бухгалтер Бычкова Е. А. (подпись)  (расшифровка подписи)

19 февраля 2018 г.





**ОТЧЕТ О ФИНАНСОВЫХ РЕЗУЛЬТАТАХ**  
за 12 месяцев 2016 г.

Форма № 2 по ОКУД \_\_\_\_\_  
Дата (число, месяц, год) \_\_\_\_\_

Организация (орган исполнительной власти) ООО СХП "Кармала" по ОКПО \_\_\_\_\_  
Идентификационный номер налогоплательщика \_\_\_\_\_ ИНН \_\_\_\_\_  
Вид деятельности Сельское хозяйство по ОКВЭД \_\_\_\_\_  
\*Организационно-правовая форма \_\_\_\_\_ по ОКОПФ/ОКФС \_\_\_\_\_  
\_\_\_\_\_ по ОКЕИ \_\_\_\_\_

Единица измерения: тыс. руб.

Коды		
0710002		
31	12	2016
59332000		
6374006591		
01.11.11		
65		16
384		

Показатель наименование	код	за 12 месяцев 2016 г.	за 12 месяцев 2015 г.
		3	4
Выручка	2110	173 865	199 330
Себестоимость продаж	2120	(97 961)	(89 006)
Заловая прибыль (убыток)	2100	75 904	110 324
Коммерческие расходы	2210	-	-
Управленческие расходы	2220	(5 039)	(4 509)
Прибыль (убыток) от продаж	2200	70 865	105 815
Доходы от участия в других организациях	2310	-	-
Проценты к получению	2320	17	15
Проценты к уплате	2330	(7 138)	(4 370)
Прочие доходы	2340	16 240	14 938
Прочие расходы	2350	(12 571)	(15 209)
<b>Прибыль (убыток) до налогообложения</b>	2300	67 413	101 189
Текущий налог на прибыль	2410	(307)	(628)
в том числе постоянные налоговые обязательства (активы)	2421	-	-
Изменение отложенных налоговых обязательств	2430	-	-
Изменение отложенных налоговых активов	2450	-	-
Прочее	2460	-	(280)
<b>Чистая прибыль (убыток)</b>	2400	<b>67 106</b>	<b>100 281</b>

\* - Орган исполнительной власти заполняет строку в соответствии со следующими видами деятельности: сельское хозяйство, организации, обслуживающие сельское хозяйство, пищевая и перерабатывающая промышленность, кооперативы  
\*\* - Орган исполнительной власти строку не заполняет

Показатель наименование	код	за 12 месяцев 2016 г.	за 12 месяцев 2015 г.
		3	4
<b>ПРАВОВОЧНО</b>			
результат от переоценки внеоборотных активов, не включаемых в чистую прибыль (убыток) периода	2510	-	-
результат от прочих операций, не включаемый в чистую прибыль (убыток) периода	2520	-	-
эвакушный финансовый результат периода	2500	67 106	100 281
правовочно изовая прибыль (убыток) на акцию	2900	-	-
изводненная прибыль (убыток) на акцию	2910	-	-

директор



15 февраля 2017 г.

Главный бухгалтер

*(подпись)*

Бычкова Е. А.  
(расшифровка подписи)



**ОТЧЕТ О ФИНАНСОВЫХ РЕЗУЛЬТАТАХ\***  
за 2017 г.

Организация (орган исполнительной власти)	ООО СХП "Кармала"	по ОКПО	59332000
Идентификационный номер налогоплательщика		ИНН	6374006591
Вид экономической деятельности**	Сельское хозяйство	по ОКВЭД2	01.11.11
Организационно-правовая форма***		по ОКФС/ОКФС	65 16
ООО - общество с ограниченной ответственностью		по ОКЕИ	384
Единица измерения: тыс. руб.			

Местонахождение (адрес) 446812, Самарская обл, Кошкинский р-н, Новая Кармала с, Рабочая ул, дом № 36

Показатель наименование	код	за 12 месяцев 2017 г.		за 12 месяцев 2016 г.	
		3	4	3	4
Выручка	2110	247 001	173 865		
Себестоимость продаж	2120	(159 584)	(97 961)		
Валовая прибыль (убыток)	2100	87 417	75 904		
Коммерческие расходы	2210	-	-		
Управленческие расходы	2220	(5 503)	(5 039)		
Прибыль (убыток) от продаж	2200	81 914	70 865		
Доходы от участия в других организациях	2310	-	-		
Проценты к получению	2320	11	17		
Проценты к уплате	2330	(4 867)	(7 138)		
Прочие доходы	2340	10 288	16 240		
Прочие расходы	2350	(8 812)	(12 571)		
<b>Прибыль (убыток) до налогообложения</b>	2300	78 534	67 413		
Текущий налог на прибыль	2410	(207)	(307)		
в том числе постоянные налоговые обязательства (активы)	2421	-	-		
Изменение отложенных налоговых обязательств	2430	-	-		
Изменение отложенных налоговых активов	2450	-	-		
Прочее	2460	-	-		
<b>Чистая прибыль (убыток)</b>	2400	<b>78 327</b>	<b>67 106</b>		

Показатель		за 12 месяцев 2017 г.	за 12 месяцев 2016 г.
наименование	код		
1	2	3	4
Результат от переоценки внеоборотных активов, не включаемых в чистую прибыль (убыток) периода	2510	-	-
Результат от прочих операций, не включаемый в чистую прибыль (убыток) периода	2520	-	-
Совокупный финансовый результат периода	2500	78 327	67 106
СПРАВОЧНО: прибыль (убыток) на акцию	2900	-	-
Разводненная прибыль (убыток) на акцию	2910	-	-

\* Орган исполнительной власти заполняет строку в соответствии со следующими видами деятельности: сельское хозяйство, услуги в области сельского хозяйства, пищевая и перерабатывающая промышленность.  
 \*\* Заполняется по видам деятельности: сельское хозяйство, услуги в области сельского хозяйства, пищевая и перерабатывающая промышленность.  
 \*\*\* Орган исполнительной власти строку не заполняет

Руководитель

(подпись)



Идрисов Д. М.

(расшифровка подписи)

Главный бухгалтер

*Bychkova E. A.*

(подпись)

Бычкова Е. А.

(расшифровка подписи)



**ОТЧЕТ О ДВИЖЕНИИ ДЕНЕЖНЫХ СРЕДСТВ**  
за 12 месяцев 2016 г.

Организация (орган исполнительной власти) ООО СХП "Кармала"  
 Идентификационный номер налогоплательщика \_\_\_\_\_  
 \*Вид экономической деятельности Сельское хозяйство  
 \*\*Организационно-правовая форма/форма собственности \_\_\_\_\_

Форма № 4 по ОКУД \_\_\_\_\_  
 Дата \_\_\_\_\_  
 по ОКПО \_\_\_\_\_  
 ИНН \_\_\_\_\_  
 по ОКВЭД \_\_\_\_\_  
 по ОКОПФ/ОКФС \_\_\_\_\_  
 по ОКЕИ \_\_\_\_\_

КОДЫ		
0710004		
31	12	2016
59332000		
6374006591		
01.11.11		
65	16	
384		

Единица измерения: тыс. руб.

Наименование показателя	Код	За 12 месяцев 2016 г.	За 12 месяцев 2015 г.
1	2	3	4
<b>Денежные потоки от текущих операций</b>			
Поступило денежных средств - всего	4110	275 432	170 321
в том числе:			
от продажи продукции, товаров, работ и услуг	4111	241 951	150 284
арендные платежи, лицензионные платежи, гонорары, комиссионные платежи	4112	-	-
от перепродажи финансовых вложений	4113	-	-
прочие поступления	4119	33 481	20 037
из них:			
бюджетные субсидии	4119.1	9 538	13 885
полученное страховое возмещение	4119.2	-	-
Платежи - всего	4120	(214 592)	(190 768)
в том числе:			
поставщикам (подрядчикам) за сырье, материалы, работы, услуги	4121	(121 488)	(158 299)
в связи с оплатой труда работников	4122	(13 220)	(11 629)
процентов по долговым обязательствам	4123	(7 138)	(4 370)
налог на прибыль организаций	4124	(561)	(1 432)
прочие платежи	4129	(72 185)	(15 038)
Сальдо денежных потоков от текущих операций	4100	60 840	(20 447)

\* Орган исполнительной власти заполняет строку в соответствии со следующими видами деятельности: сельское хозяйство, организации, обслуживающие сельское хозяйство, пищевая и перерабатывающая промышленность  
 \*\* Орган исполнительной власти строку не заполняет



Наименование показателя	Код	За 12 месяцев 2016 г.	За 12 месяцев 2015 г.
1	2	3	4
<b>Денежные потоки от инвестиционных операций</b>			
<b>Поступления - всего</b>	4210	1 700	-
в том числе:			
от продажи внеоборотных активов (кроме финансовых вложений)	4211	1 700	-
от продажи акций других организаций (долей участия)	4212	-	-
от возврата предоставленных займов, от продажи долговых ценных бумаг (прав требования денежных средств к другим лицам)	4213	-	-
дивидендов, процентов по долговым финансовым вложениям и аналогичных поступлений от долевого участия в других организациях	4214	-	-
прочие поступления	4219	-	-
<b>Платежи - всего</b>	4220	(13 163)	-
в том числе:			
в связи с приобретением, созданием, модернизацией, реконструкцией и подготовкой к использованию внеоборотных активов	4221	(13 163)	-
в связи с приобретением акций других организаций (долей участия)	4222	-	-
в связи с приобретением долговых бумаг (прав требования денежных средств к другим лицам), предоставление займов другим лицам	4223	-	-
процентов по долговым обязательствам, включаемым в стоимость инвестиционного актива	4224	-	-
прочие платежи	4229	-	-
<b>Сальдо денежных потоков от инвестиционных операций</b>	4200	(11 463)	-
<b>Денежные потоки от финансовых операций</b>			
<b>Поступления - всего</b>	4310	-	51 300
в том числе:			
получение кредитов и займов	4311	-	51 300
денежных вкладов собственников (участников)	4312	-	-
от выпуска акций, увеличения долей участия	4313	-	-
от выпуска облигаций, векселей, и других долговых ценных бумаг и др.	4314	-	-
прочие поступления	4319	-	-

Наименование показателя	Код	За 12 месяцев 2016 г.	За 12 месяцев 2015 г.
1	2	3	4
Платежи - всего	4320	(49 272)	(33 773)
в том числе: собственникам (участникам) в связи с выкупом у них акций (долей участия) организации или их выходом из состава участников	4321	-	-
на уплату дивидендов и иных платежей по распределению прибыли в пользу собственников (участников)	4322	(5 000)	-
в связи с погашением (выкупом) векселей и других долговых ценных бумаг, возврат кредитов и займов	4323	(44 272)	(33 773)
прочие платежи	4329	-	-
Сальдо денежных потоков от финансовых операций	4300	(49 272)	17 527
Сальдо денежных потоков за отчетный период	4400	105	(2 920)
Остаток денежных средств и денежных эквивалентов на начало отчетного периода	4450	174	3 094
Остаток денежных средств и денежных эквивалентов на конец отчетного периода	4500	279	174
Величина влияния изменений курса иностранной валюты по отношению к рублю	4490	-	-

Руководитель

(подпись)



Идрисов Д. М.

(расшифровка подписи)

Главный бухгалтер

(подпись)

Бычкова Е. А.

(расшифровка подписи)

15 февраля 2017 г.



**ОТЧЕТ О ДВИЖЕНИИ ДЕНЕЖНЫХ СРЕДСТВ\***  
за 12 месяцев 2017 г.

		КОДЫ		
		0710004		
		31	12	2017
Организация (орган исполнительной власти)	ООО СХП "Кармала"	по ОКПО 59332000		
Идентификационный номер налогоплательщика		ИНН 6374006591		
Вид экономической деятельности**	Сельское хозяйство	по ОКВЭД 2 01.11.11		
Организационно-правовая форма***		по ОКОПФ/ОКФС		
ООО - общество с ограниченной ответственностью		65	16	
Единица измерения: тыс. руб.		по ОКЕИ 384		

Наименование показателя	Код	За 12 месяцев 2017 г.	За 12 месяцев 2016 г.
1	2	3	4
<b>Денежные потоки от текущих операций</b>			
Поступления - всего	4110	345 808	275 432
в том числе:			
от продажи продукции, товаров, работ и услуг	4111	314 080	241 951
арендные платежи, лицензионные платежи, гонорары, комиссионные и иные аналогичные платежи	4112	-	-
от перепродажи финансовых вложений	4113	-	-
прочие поступления	4119	31 728	33 481
из них:			
бюджетные субсидии	4119.1	6 960	9 538
полученное страховое возмещение	4119.2	-	-
Платежи - всего	4120	(274 588)	(214 592)
в том числе:			
поставщикам (подрядчикам) за сырье, материалы, работы, услуги	4121	(181 045)	(121 488)
в связи с оплатой труда работников	4122	(1 027)	(13 220)
процентов по долговым обязательствам	4123	(4 795)	(7 138)
налог на прибыль организаций	4124	-	(561)
прочие платежи	4129	(87 721)	(72 185)
Сальдо денежных потоков от текущих операций	4100	71 220	60 840

\* На основании формы, утвержденной приказом Минфина России от 02.07.2010 N 66н "О формах бухгалтерской отчетности организаций" (Зарегистрирован Минюстом России 02.08.2010 N 18023)

\*\* Заполняется по видам деятельности: сельское хозяйство, услуги в области сельского хозяйства, пищевая и перерабатывающая промышленность.

\*\*\* Орган исполнительной власти строку не заполняет



Наименование показателя	Код	За 12 месяцев 2017 г.	За 12 месяцев 2016 г.
1	2	3	4
<b>Денежные потоки от инвестиционных операций</b>			
Поступления - всего	4210	-	1 700
в том числе:			
от продажи внеоборотных активов (кроме финансовых вложений)	4211	-	1 700
от продажи акций других организаций (долей участия)	4212	-	-
от возврата предоставленных займов, от продажи долговых ценных бумаг (прав требования денежных средств к другим лицам)	4213	-	-
дивидендов, процентов по долговым финансовым вложениям и аналогичных поступлений от долевого участия в других организациях	4214	-	-
прочие поступления	4219	-	-
Платежи - всего	4220	-	(13 163)
в том числе:			
в связи с приобретением, созданием, модернизацией, реконструкцией и подготовкой к использованию внеоборотных активов	4221	-	(13 163)
в связи с приобретением акций других организаций (долей участия)	4222	-	-
в связи с приобретением долговых бумаг(прав требования денежных средств к другим лицам), предоставление займов другим лицам	4223	-	-
процентов по долговым обязательствам, включаемым в стоимость инвестиционного актива	4224	-	-
прочие платежи	4229	-	-
Сальдо денежных потоков от инвестиционных операций	4200	-	(11 463)
<b>Денежные потоки от финансовых операций</b>			
Поступления - всего	4310	149 606	-
в том числе:			
получение кредитов и займов	4311	105 000	-
денежных вкладов собственников (участников)	4312	-	-
от выпуска акций, увеличения долей участия	4313	-	-
от выпуска облигаций, векселей, и других долговых ценных бумаг	4314	-	-
прочие поступления	4319	44 606	-

Наименование показателя	Код	За 12 месяцев 2017 г.	За 12 месяцев 2016 г.
1	2	3	4
Платежи - всего	4320	(220 985)	(49 272)
в том числе: собственникам (участникам) в связи с выкупом у них акций (долей участия) организации или их выходом из состава участников	4321	-	-
на уплату дивидендов и иных платежей по распределению прибыли в пользу собственников (участников)	4322	(8 961)	(5 000)
в связи с погашением (выкупом) векселей и других долговых ценных бумаг, возврат кредитов и займов	4323	(25 362)	(44 272)
прочие платежи	4329	(186 662)	-
Сальдо денежных потоков от финансовых операций	4300	(71 379)	(49 272)
Сальдо денежных потоков за отчетный период	4400	(159)	105
Остаток денежных средств и денежных эквивалентов на начало отчетного периода	4450	279	174
Остаток денежных средств и денежных эквивалентов на конец отчетного периода	4500	120	279
Величина влияния изменений курса иностранной валюты по отношению к рублю	4490	-	-

Руководитель

(подпись)



Идрисов Д. М.

(расшифровка подписи)

Главный бухгалтер

(подпись)

Бычкова Е. А.

(расшифровка подписи)

19 февраля 2018 г.

## Экономические показатели ООО СХП «Кармала»

Показатели	2015 г.	2016г.	Изменение (+,-)	Темп роста (снижения),%
1.Выручка, тыс. руб.	199330	173865	-25465	87,225
2.Себестоимость продаж, тыс. руб.	89006	97961	+8955	110,06
3.Управленческие и коммерческие расходы, тыс. руб.	4509	5039	+530	111,75
4.Прибыль (убыток) от продаж, тыс. руб.	105815	70865	-34950	66,97
5.Прибыль (убыток) до налогообложения, тыс. руб.	101189	67413	-33776	66,62
6.Чистая прибыль (убыток), тыс. руб.	100281	67106	-33175	66,918
7.Стоимость основных средств, тыс. руб.	79831	184421	+104590	231,014
8.Стоимость активов, тыс. руб.	428430	459829	+31399	107,329
9.Собственный капитал, тыс. руб.	342414	404520	+62106	118,138
10.Заемный капитал, тыс. руб.	86016	55309	-30707	64,30
11.Численность ППП, чел.	96	96	0	100
12.Производительность труда, тыс. руб. (1/11)	2076,35	1811,094	-265,256	87,225
13. Фондоотдача, руб. (1/7)	2,497	0,943	-1,554	37,765
14.Оборачиваемость активов, раз (1/8)	0.465	0,378	-0,087	81,29
15.Рентабельность собственного капитала по чистой прибыли, % (6/9)*100%	29,286	16,589	-12,697	56,64
16.Рентабельность продаж, % (4/1)*100%	53,085	40,759	-12,326	76,78
17.Рентабельность капитала по прибыли до налогообложения, % (5/(9+10))*100%	23,619	14,66	-8,959	62,069
18.Затраты на рубль выручки	46,915	59,241	+12,33	126,27



## Экономические показатели ООО СХП «Кармала»

Показатели	2016г.	2017г.	Изменение (+,-)	Темп роста (снижения),%
1.Выручка, тыс. руб.	173865	247001	+73136	142,065
2.Себестоимость продаж, тыс. руб.	97961	159584	+61623	162,906
3.Управленческие и коммерческие расходы, тыс. руб.	5039	5503	+464	109,208
4.Прибыль (убыток) от продаж, тыс. руб.	70865	81914	+11049	115,592
5.Прибыль (убыток) до налогообложения, тыс. руб.	67413	78534	+11121	116,497
6.Чистая прибыль (убыток), тыс. руб.	67106	78327	+11221	116,721
7.Стоимость основных средств, тыс. руб.	184421	79831	-104590	43,287
8.Стоимость активов, тыс. руб.	459829	428430	-31399	93,172
9.Собственный капитал, тыс. руб.	404520	342414	-62106	84,647
10.Заемный капитал, тыс. руб.	55309	243038	+187729	439,419
11.Численность ППП, чел.	96	96	0	100
12.Производительность труда, тыс. руб. (1/11)	1811,094	2572,927	+761,833	142,065
13. Фондоотдача, руб. (1/7)	0,943	3,094	+2,151	328,1018
14.Оборачиваемость активов, раз (1/8)	0,378	0,5765	+0,1985	152,513
15.Рентабельность собственного капитала по чистой прибыли, % (6/9)*100%	16,589	22,875	+6,286	137,893
16.Рентабельность продаж, % (4/1)*100%	40,759	33,163	-7,596	81,3636
17.Рентабельность капитала по прибыли до налогообложения, % (5/(9+10))*100%	14,66	13,414	-1,246	91,5
18.Затраты на рубль выручки	59,241	66,837	+7,596	112,822