

Министерство образования и науки Российской Федерации  
Тольяттинский государственный университет  
Институт машиностроения  
Кафедра «Управление промышленной и экологической безопасностью»

Л.Н. Горина

# СПЕЦИАЛЬНАЯ ОЦЕНКА УСЛОВИЙ ТРУДА

Электронное учебно-методическое пособие  
для студентов очной формы обучения

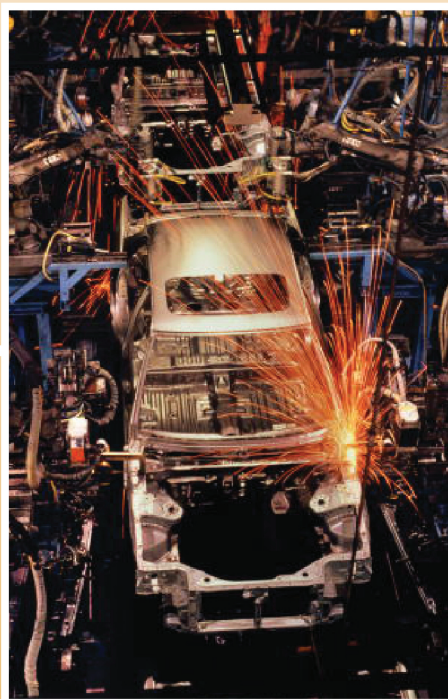

УДК 65.01  
ББК 65.247я73

Рецензенты:

канд. пед. наук, доцент кафедры «Управление промышленной и экологической безопасностью» Тольяттинского государственного университета *Л.А. Угарова*;  
начальник отдела охраны труда мэрии г. о. Тольятти  
*Л.А. Сазанская*.

Горина, Л.Н. Специальная оценка условий труда : электронное учебно-методическое пособие для студентов очной формы обучения / Л.Н. Горина. – Тольятти : Изд-во ТГУ, 2017. – 1 оптический диск.

В пособии представлены практические занятия для изучения дисциплины «Специальная оценка условий труда». Занятия разработаны в соответствии с Федеральным государственным образовательным стандартом и учебными планами.

Предназначено для студентов очной формы обучения направления подготовки бакалавров 20.03.01 «Техносферная безопасность».

Текстовое электронное издание.

Рекомендовано к изданию научно-методическим советом Тольяттинского государственного университета.

Минимальные системные требования: IBM PC-совместимый компьютер: Windows XP/Vista/7/8; ПIII 500 МГц или эквивалент; 128 Мб ОЗУ; SVGA; CD-ROM; Adobe Acrobat Reader.

Редактор *А.И. Евсейчев*  
Корректор *О.П. Корабельникова*  
Техническое редактирование: *О.П. Корабельникова*  
Компьютерная верстка: *Л.В. Сызганцева*  
Художественное оформление,  
компьютерное проектирование: *И.И. Шишкина*

Дата подписания к использованию 26.09.2017.

Объем издания 5,3 Мб.

Комплектация издания:

компакт-диск, первичная упаковка.

Заказ № 1-40-15.

Издательство Тольяттинского государственного университета  
445020, г. Тольятти, ул. Белорусская, 14,  
тел. 8 (8482) 53-91-47, [www.tltsu.ru](http://www.tltsu.ru)

## Содержание

Введение .....	5
Практическая работа 1. Регламентированная процедура проведения специальной оценки условий труда .....	7
Практическая работа 2. Подготовка к проведению специальной оценки условий труда .....	49
Практическая работа 3. Регламентированная процедура идентификации потенциально вредных и (или) опасных производственных факторов .....	59
Практическая работа 4. Регламентированная процедура декларирования соответствия условий труда государственным нормативным требованиям охраны труда .....	67
Практическая работа 5. Регламентированная процедура исследования (испытания) и измерения вредных и (или) опасных производственных факторов .....	71
Практическая работа 6. Регламентированная процедура отнесения условий труда на рабочих местах по степени вредности и (или) опасности к классам (подклассам) условий труда .....	82
Практическая работа 7. Регламентированная процедура оформления результатов специальной оценки условий труда .....	107
Практическая работа 8. Регламентированная процедура ознакомления работников с результатами специальной оценки условий труда .....	113
Практическая работа 9. Регламентированная процедура размещения информации о специальной оценке условий труда на официальном сайте организации .....	116
Практическая работа 10. Регламентированная процедура передачи информации о специальной оценке условий труда в Федеральную государственную информационную систему учета результатов проведения специальной оценки условий труда .....	119
Практическая работа 11. Регламентированная процедура подачи заявления о проведении государственной экспертизы условий труда .....	125
Практическая работа 12. Регламентированная процедура рассмотрения оснований для государственной экспертизы условий труда .....	147
Практическая работа 13. Регламентированная процедура проведения государственной экспертизы условий труда в отношении указанного заявителем объекта государственной экспертизы условий труда .....	150
Практическая работа 14. Регламентированная процедура проведения исследований (испытаний) и измерений факторов производственной среды и трудового процесса .....	156
Практическая работа 15. Регламентированная процедура оформления результатов государственной экспертизы условий труда .....	161

## Введение

Специальная оценка условий труда является единым комплексом последовательно осуществляемых мероприятий по идентификации вредных и (или) опасных факторов производственной среды и трудового процесса (далее также – вредные и (или) опасные производственные факторы) и оценке уровня их воздействия на работника с учетом отклонения их фактических значений от установленных уполномоченным Правительством Российской Федерации федеральным органом исполнительной власти нормативов (гигиенических нормативов) условий труда и применения средств индивидуальной и коллективной защиты работников.

По результатам проведения специальной оценки условий труда устанавливаются классы (подклассы) условий труда на рабочих местах.

Результаты проведения специальной оценки условий труда могут применяться для следующих целей:

- 1) разработка и реализация мероприятий, направленных на улучшение условий труда работников;
- 2) информирование работников об условиях труда на рабочих местах, о существующем риске повреждения их здоровья, о мерах по защите от воздействия вредных и (или) опасных производственных факторов и о полагающихся работникам, занятым на работах с вредными и (или) опасными условиями труда, гарантиях и компенсациях;
- 3) обеспечение работников средствами индивидуальной защиты, а также оснащение рабочих мест средствами коллективной защиты;
- 4) контроль за состоянием условий труда на рабочих местах;
- 5) в случаях, установленных законодательством Российской Федерации, организация обязательных предварительных (при поступлении на работу) и периодических (в течение трудовой деятельности) медицинских осмотров работников;
- 6) установление работникам предусмотренных Трудовым кодексом Российской Федерации гарантий и компенсаций;
- 7) установление дополнительного тарифа страховых взносов в Пенсионный фонд Российской Федерации с учетом класса (подкласса) условий труда на рабочем месте;

8) расчет скидок (надбавок) к страховому тарифу на обязательное социальное страхование от несчастных случаев на производстве и профессиональных заболеваний;

9) обоснование финансирования мероприятий по улучшению условий и охраны труда, в том числе за счет средств на осуществление обязательного социального страхования от несчастных случаев на производстве и профессиональных заболеваний;

10) подготовка статистической отчетности об условиях труда;

11) решение вопроса о связи возникших у работников заболеваний с воздействием на работников на их рабочих местах вредных и (или) опасных производственных факторов, а также расследования несчастных случаев на производстве и профессиональных заболеваний;

12) рассмотрение и урегулирование разногласий, связанных с обеспечением безопасных условий труда, между работниками и работодателем и (или) их представителями;

13) определение в случаях, установленных федеральными законами и иными нормативными правовыми актами Российской Федерации, и с учетом государственных нормативных требований охраны труда видов санитарно-бытового обслуживания и медицинского обеспечения работников, их объема и условий их предоставления;

14) принятие решения об установлении предусмотренных трудовым законодательством ограничений для отдельных категорий работников;

15) оценка уровней профессиональных рисков;

16) иные цели, предусмотренные федеральными законами и иными нормативными правовыми актами Российской Федерации.

Цель изучения дисциплины «Специальная оценка условий труда» – сформировать у будущих специалистов в области техносферной безопасности представление об организации и проведении специальной оценки условий труда с точки зрения процессного подхода.

# **Практическая работа 1**

## **Регламентированная процедура проведения специальной оценки условий труда**

**Цель:** получить практические навыки оформления процессов как регламентированной процедуры.

### **Нормативная документация**

Федеральный закон Российской Федерации № 426-ФЗ от 28 декабря 2013 года № 426-ФЗ «О специальной оценке условий труда».

### **Теоретическая часть**

**Федеральный закон Российской Федерации № 426 «О специальной оценке условий труда»**

#### **Глава 1. ОБЩИЕ ПОЛОЖЕНИЯ**

**Статья 1. Предмет регулирования настоящего Федерального закона**

1. Предметом регулирования настоящего Федерального закона являются отношения, возникающие в связи с проведением специальной оценки условий труда, а также с реализацией обязанности работодателя по обеспечению безопасности работников в процессе их трудовой деятельности и прав работников на рабочие места, соответствующие государственным нормативным требованиям охраны труда.

2. Настоящий Федеральный закон устанавливает правовые и организационные основы и порядок проведения специальной оценки условий труда, определяет правовое положение, права, обязанности и ответственность участников специальной оценки условий труда.

**Статья 2. Регулирование специальной оценки условий труда**

1. Регулирование специальной оценки условий труда осуществляется Трудовым кодексом Российской Федерации, настоящим Федеральным законом, другими федеральными законами и иными нормативными правовыми актами Российской Федерации.

2. Нормы, регулирующие специальную оценку условий труда и содержащиеся в федеральных законах и иных нормативных правовых актах Российской Федерации, должны соответствовать нормам Трудового кодекса Российской Федерации и настоящего Федерального закона.

3. Если международным договором Российской Федерации установлены иные правила, чем те, которые предусмотрены настоящим Федеральным законом, применяются правила международного договора.

#### Статья 3. Специальная оценка условий труда

1. Специальная оценка условий труда является единым комплексом последовательно осуществляемых мероприятий по идентификации вредных и (или) опасных факторов производственной среды и трудового процесса (далее также – вредные и (или) опасные производственные факторы) и оценке уровня их воздействия на работника с учетом отклонения их фактических значений от установленных уполномоченным Правительством Российской Федерации федеральным органом исполнительной власти нормативов (гигиенических нормативов) условий труда и применения средств индивидуальной и коллективной защиты работников.

2. По результатам проведения специальной оценки условий труда устанавливаются классы (подклассы) условий труда на рабочих местах.

3. Специальная оценка условий труда не проводится в отношении условий труда надомников, дистанционных работников и работников, вступивших в трудовые отношения с работодателями – физическими лицами, не являющимися индивидуальными предпринимателями.

4. Проведение специальной оценки условий труда в отношении условий труда государственных гражданских служащих и муниципальных служащих регулируется федеральными законами и иными нормативными правовыми актами Российской Федерации, законами и иными нормативными правовыми актами субъектов Российской Федерации о государственной гражданской службе и о муниципальной службе.

Статья 4. Права и обязанности работодателя в связи с проведением специальной оценки условий труда

#### 1. Работодатель вправе:

1) требовать от организации, проводящей специальную оценку условий труда, обоснования результатов ее проведения;



2) проводить внеплановую специальную оценку условий труда в порядке, установленном настоящим Федеральным законом;

3) требовать от организации, проводящей специальную оценку условий труда, документы, подтверждающие ее соответствие требованиям, установленным статьей 19 настоящего Федерального закона;

4) обжаловать в порядке, установленном статьей 26 настоящего Федерального закона, действия (бездействие) организации, проводящей специальную оценку условий труда.

## 2. Работодатель обязан:

1) обеспечить проведение специальной оценки условий труда, в том числе внеплановой специальной оценки условий труда, в случаях, установленных частью 1 статьи 17 настоящего Федерального закона;

2) предоставить организации, проводящей специальную оценку условий труда, необходимые сведения, документы и информацию, которые предусмотрены гражданско-правовым договором, указанным в части 2 статьи 8 настоящего Федерального закона, и которые характеризуют условия труда на рабочих местах, а также разъяснения по вопросам проведения специальной оценки условий труда;

3) не предпринимать каких бы то ни было преднамеренных действий, направленных на сужение круга вопросов, подлежащих выяснению при проведении специальной оценки условий труда, и влияющих на результаты ее проведения;

4) ознакомить в письменной форме работника с результатами проведения специальной оценки условий труда на его рабочем месте;

5) давать работнику необходимые разъяснения по вопросам проведения специальной оценки условий труда на его рабочем месте;

6) реализовывать мероприятия, направленные на улучшение условий труда работников, с учетом результатов проведения специальной оценки условий труда.

Статья 5. Права и обязанности работника в связи с проведением специальной оценки условий труда

## 1. Работник вправе:

1) присутствовать при проведении специальной оценки условий труда на его рабочем месте;

2) обращаться к работодателю, его представителю, организации, проводящей специальную оценку условий труда, эксперту организации, проводящей специальную оценку условий труда (далее также — эксперт), за получением разъяснений по вопросам проведения специальной оценки условий труда на его рабочем месте;

3) обжаловать результаты проведения специальной оценки условий труда на его рабочем месте в соответствии со статьей 26 настоящего Федерального закона.

2. Работник обязан ознакомиться с результатами проведенной на его рабочем месте специальной оценки условий труда.

Статья 6. Права и обязанности организации, проводящей специальную оценку условий труда

1. Организация, проводящая специальную оценку условий труда, вправе:

1) отказаться в порядке, установленном настоящим Федеральным законом, от проведения специальной оценки условий труда, если при ее проведении возникла либо может возникнуть угроза жизни или здоровью работников такой организации;

2) обжаловать в установленном порядке предписания должностных лиц федерального органа исполнительной власти, уполномоченного на проведение федерального государственного надзора за соблюдением трудового законодательства и иных нормативных правовых актов, содержащих нормы трудового права, и его территориальных органов.

2. Организация, проводящая специальную оценку условий труда, обязана:

1) по требованию работодателя, представителя выборного органа первичной профсоюзной организации или иного представительного органа работников предоставлять обоснования результатов проведения специальной оценки условий труда, а также давать работникам разъяснения по вопросам проведения специальной оценки условий труда на их рабочих местах;

2) предоставлять по требованию работодателя документы, подтверждающие соответствие этой организации требованиям, установленным статьей 19 настоящего Федерального закона;

3) применять утвержденные и аттестованные в порядке, установленном законодательством Российской Федерации об обеспечении единства измерений, методы исследований (испытаний), методики (методы) измерений и соответствующие им средства измерений, прошедшие поверку и внесенные в Федеральный информационный фонд по обеспечению единства измерений;

4) не приступать к проведению специальной оценки условий труда либо приостанавливать ее проведение в случаях:

а) непредоставления работодателем необходимых сведений, документов и информации, которые предусмотрены гражданско-правовым договором, указанным в части 2 статьи 8 настоящего Федерального закона, и которые характеризуют условия труда на рабочих местах, а также разъяснений по вопросам проведения специальной оценки условий труда;

б) отказа работодателя обеспечить условия, необходимые для проведения исследований (испытаний) и измерений идентифицированных вредных и (или) опасных производственных факторов, в соответствии с гражданско-правовым договором, указанным в части 2 статьи 8 настоящего Федерального закона;

5) хранить коммерческую и иную охраняемую законом тайну, ставшую известной этой организации в связи с осуществлением деятельности в соответствии с настоящим Федеральным законом.

Статья 7. Применение результатов проведения специальной оценки условий труда

Результаты проведения специальной оценки условий труда могут применяться в следующих случаях:

1) для разработки и реализации мероприятий, направленных на улучшение условий труда работников;

2) информирования работников об условиях труда на рабочих местах, о существующем риске повреждения их здоровья, о мерах по защите от воздействия вредных и (или) опасных производственных факторов и о полагающихся работникам, занятым на работах с вредными и (или) опасными условиями труда, гарантиях и компенсациях;

3) обеспечения работников средствами индивидуальной защиты, а также оснащения рабочих мест средствами коллективной защиты;

4) осуществления контроля за состоянием условий труда на рабочих местах;

5) организации в случаях, установленных законодательством Российской Федерации, обязательных предварительных (при поступлении на работу) и периодических (в течение трудовой деятельности) медицинских осмотров работников;

6) установления работникам предусмотренных Трудовым кодексом Российской Федерации гарантий и компенсаций;

7) установления дополнительного тарифа страховых взносов в Пенсионный фонд Российской Федерации с учетом класса (подкласса) условий труда на рабочем месте;

8) расчета скидок (надбавок) к страховому тарифу на обязательное социальное страхование от несчастных случаев на производстве и профессиональных заболеваний;

9) обоснования финансирования мероприятий по улучшению условий и охраны труда, в том числе за счет средств на осуществление обязательного социального страхования от несчастных случаев на производстве и профессиональных заболеваний;

10) подготовки статистической отчетности об условиях труда;

11) решения вопроса о связи возникших у работников заболеваний с воздействием на работников на их рабочих местах вредных и (или) опасных производственных факторов, а также расследования несчастных случаев на производстве и профессиональных заболеваний;

12) рассмотрения и урегулирования разногласий, связанных с обеспечением безопасных условий труда, между работниками и работодателем и (или) их представителями;

13) определения в случаях, установленных федеральными законами и иными нормативными правовыми актами Российской Федерации, и с учетом государственных нормативных требований охраны труда видов санитарно-бытового обслуживания и медицинского обеспечения работников, их объема и условий их предоставления;

14) принятия решения об установлении предусмотренных трудовым законодательством ограничений для отдельных категорий работников;

15) оценки уровней профессиональных рисков;

16) иных целей, предусмотренных федеральными законами и иными нормативными правовыми актами Российской Федерации.

## Глава 2. ПОРЯДОК ПРОВЕДЕНИЯ СПЕЦИАЛЬНОЙ ОЦЕНКИ УСЛОВИЙ ТРУДА

Статья 8. Организация проведения специальной оценки условий труда

1. Обязанности по организации и финансированию проведения специальной оценки условий труда возлагаются на работодателя.

2. Специальная оценка условий труда проводится совместно работодателем и организацией или организациями, соответствующими требованиям статьи 19 настоящего Федерального закона и привлекаемыми работодателем на основании гражданско-правового договора.

3. Специальная оценка условий труда проводится в соответствии с методикой ее проведения, утверждаемой федеральным органом исполнительной власти, осуществляющим функции по выработке и реализации государственной политики и нормативно-правовому регулированию в сфере труда, с учетом мнения Российской трехсторонней комиссии по регулированию социально-трудовых отношений.

4. Специальная оценка условий труда на рабочем месте проводится не реже чем один раз в пять лет, если иное не установлено настоящим Федеральным законом. Указанный срок исчисляется со дня утверждения отчета о проведении специальной оценки условий труда.

5. В случае проведения специальной оценки условий труда в отношении условий труда работников, допущенных к сведениям, отнесенным к государственной или иной охраняемой законом тайне, ее проведение осуществляется с учетом требований законодательства Российской Федерации о государственной и об иной охраняемой законом тайне.

Статья 9. Подготовка к проведению специальной оценки условий труда

1. Для организации и проведения специальной оценки условий труда работодателем образуется комиссия по проведению специальной оценки условий труда (далее – комиссия), число членов которой должно быть нечетным, а также утверждается график проведения специальной оценки условий труда.

2. В состав комиссии включаются представители работодателя, в том числе специалист по охране труда, представители выборного органа первичной профсоюзной организации или иного представительного органа работников (при наличии). Состав и порядок деятельности комиссии утверждаются приказом (распоряжением) работодателя в соответствии с требованиями настоящего Федерального закона.

3. При проведении у работодателя, отнесенного в соответствии с законодательством Российской Федерации к субъектам малого предпринимательства, специальной оценки условий труда, в состав комиссии включаются работодатель — индивидуальный предприниматель (лично), руководитель организации, другие полномочные представители работодателя, в том числе специалист по охране труда, либо представитель организации или специалист, привлекаемые работодателем по гражданско-правовому договору для осуществления функций службы охраны труда (специалиста по охране труда), представители выборного органа первичной профсоюзной организации или иного представительного органа работников (при наличии).

4. Комиссию возглавляет работодатель или его представитель.

5. Комиссия до начала выполнения работ по проведению специальной оценки условий труда утверждает перечень рабочих мест, на которых будет проводиться специальная оценка условий труда, с указанием аналогичных рабочих мест.

6. Для целей настоящего Федерального закона аналогичными рабочими местами признаются рабочие места, которые расположены в одном или нескольких однотипных производственных помещениях (производственных зонах), оборудованных одинаковыми (однотипными) системами вентиляции, кондиционирования воздуха, отопления и освещения, на которых работники работают по одной и той же профессии, должности, специальности, осуществляют одинаковые трудовые функции в одинаковом режиме рабочего времени при ведении однотипного технологического процесса с использованием одинаковых производственного оборудования, инструментов, приспособлений, материалов и сырья и обеспечены одинаковыми средствами индивидуальной защиты.

7. В отношении рабочих мест в организациях, осуществляющих отдельные виды деятельности, а также в случае, если выполнение работ по проведению специальной оценки условий труда создает или может создать угрозу жизни или здоровью работника, членов комиссии, иных лиц, специальная оценка условий труда проводится с учетом особенностей, установленных федеральным органом исполнительной власти, осуществляющим функции по выработке и реализации государственной политики и нормативно-правовому регулированию в сфере труда, по согласованию с федеральным органом исполнительной власти, осуществляющим функции по выработке государственной политики и нормативно-правовому регулированию в соответствующей сфере деятельности, Государственной корпорацией по атомной энергии «Росатом» и с учетом мнения Российской трехсторонней комиссии по регулированию социально-трудовых отношений. Перечень рабочих мест в организациях, осуществляющих отдельные виды деятельности, в отношении которых специальная оценка условий труда проводится с учетом устанавливаемых уполномоченным Правительством Российской Федерации федеральным органом исполнительной власти особенностей (в том числе при необходимости оценки травмоопасности рабочих мест), утверждается Правительством Российской Федерации с учетом мнения Российской трехсторонней комиссии по регулированию социально-трудовых отношений.

Статья 10. Идентификация потенциально вредных и (или) опасных производственных факторов

1. Под идентификацией потенциально вредных и (или) опасных производственных факторов понимаются сопоставление и установление совпадения имеющихся на рабочих местах факторов производственной среды и трудового процесса с факторами производственной среды и трудового процесса, предусмотренными классификатором вредных и (или) опасных производственных факторов, утвержденным федеральным органом исполнительной власти, осуществляющим функции по выработке и реализации государственной политики и нормативно-правовому регулированию в сфере труда, с учетом мнения Российской трехсторонней комиссии по регулированию социально-трудовых отношений. Процедура

ра осуществления идентификации потенциально вредных и (или) опасных производственных факторов устанавливается методикой проведения специальной оценки условий труда, предусмотренной частью 3 статьи 8 настоящего Федерального закона.

2. Идентификация потенциально вредных и (или) опасных производственных факторов на рабочих местах осуществляется экспертом организации, проводящей специальную оценку условий труда. Результаты идентификации потенциально вредных и (или) опасных производственных факторов утверждаются комиссией, формируемой в порядке, установленном статьей 9 настоящего Федерального закона.

3. При осуществлении на рабочих местах идентификации потенциально вредных и (или) опасных производственных факторов должны учитываться:

1) производственное оборудование, материалы и сырье, используемые работниками и являющиеся источниками вредных и (или) опасных производственных факторов, которые идентифицируются и при наличии которых в случаях, установленных законодательством Российской Федерации, проводятся обязательные предварительные (при поступлении на работу) и периодические (в течение трудовой деятельности) медицинские осмотры работников;

2) результаты ранее проводившихся на данных рабочих местах исследований (испытаний) и измерений вредных и (или) опасных производственных факторов;

3) случаи производственного травматизма и (или) установления профессионального заболевания, возникшие в связи с воздействием на работника на его рабочем месте вредных и (или) опасных производственных факторов;

4) предложения работников по осуществлению на их рабочих местах идентификации потенциально вредных и (или) опасных производственных факторов.

4. В случае если вредные и (или) опасные производственные факторы на рабочем месте не идентифицированы, условия труда на данном рабочем месте признаются комиссией допустимыми, а исследования (испытания) и измерения вредных и (или) опасных производственных факторов не проводятся.



5. В случае если вредные и (или) опасные производственные факторы на рабочем месте идентифицированы, комиссия принимает решение о проведении исследований (испытаний) и измерений данных вредных и (или) опасных производственных факторов в порядке, установленном статьей 12 настоящего Федерального закона.

6. Идентификация потенциально вредных и (или) опасных производственных факторов не осуществляется в отношении:

1) рабочих мест работников, профессии, должности, специальности которых включены в списки соответствующих работ, производств, профессий, должностей, специальностей и учреждений (организаций), с учетом которых осуществляется досрочное назначение трудовой пенсии по старости;

2) рабочих мест, в связи с работой на которых работникам в соответствии с законодательными и иными нормативными правовыми актами предоставляются гарантии и компенсации за работу с вредными и (или) опасными условиями труда;

3) рабочих мест, на которых по результатам ранее проведенных аттестации рабочих мест по условиям труда или специальной оценки условий труда были установлены вредные и (или) опасные условия труда.

7. Перечень подлежащих исследованиям (испытаниям) и измерениям вредных и (или) опасных производственных факторов на указанных в части 6 настоящей статьи рабочих местах определяется экспертом организации, проводящей специальную оценку условий труда, исходя из перечня вредных и (или) опасных производственных факторов, указанных в частях 1 и 2 статьи 13 настоящего Федерального закона.

Статья 11. Декларирование соответствия условий труда государственным нормативным требованиям охраны труда

1. В отношении рабочих мест, на которых вредные и (или) опасные производственные факторы по результатам осуществления идентификации не выявлены, работодателем подается в территориальный орган федерального органа исполнительной власти, уполномоченного на проведение федерального государственного надзора за соблюдением трудового законодательства и иных нормативных правовых актов, содержащих нормы трудового права, по

месту своего нахождения, декларация соответствия условий труда государственным нормативным требованиям охраны труда.

2. Форма и порядок подачи декларации соответствия условий труда государственным нормативным требованиям охраны труда устанавливаются федеральным органом исполнительной власти, осуществляющим функции по выработке и реализации государственной политики и нормативно-правовому регулированию в сфере труда.

3. Федеральный орган исполнительной власти, уполномоченный на проведение федерального государственного надзора за соблюдением трудового законодательства и иных нормативных правовых актов, содержащих нормы трудового права, обеспечивает формирование и ведение реестра деклараций соответствия условий труда государственным нормативным требованиям охраны труда в порядке, установленном федеральным органом исполнительной власти, осуществляющим функции по выработке и реализации государственной политики и нормативно-правовому регулированию в сфере труда.

4. Декларация соответствия условий труда государственным нормативным требованиям охраны труда действительна в течение пяти лет. Указанный срок исчисляется со дня утверждения отчета о проведении специальной оценки условий труда.

5. В случае если в период действия декларации соответствия условий труда государственным нормативным требованиям охраны труда с работником, занятым на рабочем месте, в отношении которого принята данная декларация, произошел несчастный случай на производстве (за исключением несчастного случая на производстве, произошедшего по вине третьих лиц) или у него выявлено профессиональное заболевание, причиной которых явилось воздействие на работника вредных и (или) опасных производственных факторов, в отношении такого рабочего места действие данной декларации прекращается и проводится внеплановая специальная оценка условий труда.

6. Решение о прекращении действия декларации соответствия условий труда государственным нормативным требованиям охраны труда принимается федеральным органом исполнительной власти,

уполномоченным на проведение федерального государственного надзора за соблюдением трудового законодательства и иных нормативных правовых актов, содержащих нормы трудового права, о чем в срок не позднее десяти календарных дней со дня наступления указанных в части 5 настоящей статьи обстоятельств делается соответствующая запись в реестре деклараций соответствия условий труда государственным нормативным требованиям охраны труда.

7. По истечении срока действия декларации соответствия условий труда государственным нормативным требованиям охраны труда и в случае отсутствия в период ее действия обстоятельств, указанных в части 5 настоящей статьи, срок действия данной декларации считается продленным на следующие пять лет.

Статья 12. Исследования (испытания) и измерения вредных и (или) опасных производственных факторов

1. Все вредные и (или) опасные производственные факторы, которые идентифицированы в порядке, установленном настоящим Федеральным законом, подлежат исследованиям (испытаниям) и измерениям.

2. Перечень вредных и (или) опасных производственных факторов, подлежащих исследованиям (испытаниям) и измерениям, формируется комиссией исходя из государственных нормативных требований охраны труда, характеристик технологического процесса и производственного оборудования, применяемых материалов и сырья, результатов ранее проводившихся исследований (испытаний) и измерений вредных и (или) опасных производственных факторов, а также исходя из предложений работников.

3. Исследования (испытания) и измерения фактических значений вредных и (или) опасных производственных факторов осуществляются испытательной лабораторией (центром), экспертами и иными работниками организации, проводящей специальную оценку условий труда.

4. При проведении исследований (испытаний) и измерений вредных и (или) опасных производственных факторов должны применяться утвержденные и аттестованные в порядке, установленном законодательством Российской Федерации об обеспечении единства измерений, методы исследований (испытаний) и методики

(методы) измерений и соответствующие им средства измерений, прошедшие поверку и внесенные в Федеральный информационный фонд по обеспечению единства измерений.

5. Методы исследований (испытаний) и методики, методы измерений вредных и (или) опасных производственных факторов, состав экспертов и иных работников, проводящих данные исследования (испытания) и измерения, определяются организацией, проводящей специальную оценку условий труда, самостоятельно.

6. Результаты проведенных исследований (испытаний) и измерений вредных и (или) опасных производственных факторов оформляются протоколами в отношении каждого из этих вредных и (или) опасных производственных факторов, подвергнутых исследованиям (испытаниям) и измерениям.

7. В качестве результатов исследований (испытаний) и измерений вредных и (или) опасных производственных факторов могут быть использованы результаты исследований (испытаний) и измерений вредных и (или) опасных производственных факторов, проведенных аккредитованной в соответствии с законодательством Российской Федерации об аккредитации в национальной системе аккредитации испытательной лабораторией (центром) при осуществлении организованного в установленном порядке на рабочих местах производственного контроля за условиями труда, но не ранее чем за шесть месяцев до проведения специальной оценки условий труда. Решение о возможности использования указанных результатов при проведении специальной оценки условий труда принимается комиссией по представлению эксперта организации, проводящей специальную оценку условий труда.

8. По результатам проведения исследований (испытаний) и измерений вредных и (или) опасных производственных факторов экспертом организации, проводящей специальную оценку условий труда, осуществляется отнесение условий труда на рабочих местах по степени вредности и (или) опасности к классам (подклассам) условий труда.

9. Комиссия вправе принять решение о невозможности проведения исследований (испытаний) и измерений вредных и (или) опасных производственных факторов, если проведение указанных

исследований (испытаний) и измерений на рабочих местах может создать угрозу для жизни работников, экспертов и (или) иных работников организации, проводящей специальную оценку условий труда, а также иных лиц. Условия труда на таких рабочих местах относятся к опасному классу условий труда без проведения соответствующих исследований (испытаний) и измерений.

10. Решение о невозможности проведения исследований (испытаний) и измерений по основанию, указанному в части 9 настоящей статьи, оформляется протоколом комиссии, содержащим обоснование принятия этого решения и являющимся неотъемлемой частью отчета о проведении специальной оценки условий труда.

11. Работодатель в течение десяти рабочих дней со дня принятия решения, указанного в части 9 настоящей статьи, направляет в территориальный орган федерального органа исполнительной власти, уполномоченного на проведение федерального государственного надзора за соблюдением трудового законодательства и иных нормативных правовых актов, содержащих нормы трудового права, по месту своего нахождения, копию протокола комиссии, содержащего это решение.

Статья 13. Вредные и (или) опасные факторы производственной среды и трудового процесса, подлежащие исследованию (испытанию) и измерению при проведении специальной оценки условий труда

1. В целях проведения специальной оценки условий труда исследованию (испытанию) и измерению подлежат следующие вредные и (или) опасные факторы производственной среды:

1) физические факторы – аэрозоли преимущественно фиброгенного действия, шум, инфразвук, ультразвук воздушный, вибрация общая и локальная, неионизирующие излучения (электростатическое поле, постоянное магнитное поле, в том числе гипогеомагнитное, электрические и магнитные поля промышленной частоты (50 Герц), переменные электромагнитные поля, в том числе радиочастотного диапазона и оптического диапазона (лазерное и ультрафиолетовое), ионизирующие излучения, параметры микроклимата (температура воздуха, относительная влажность воздуха, скорость движения воздуха, инфракрасное излучение), параметры световой среды (искусственное освещение (освещенность) рабочей поверхности);

2) химические факторы — химические вещества и смеси, измеряемые в воздухе рабочей зоны и на кожных покровах работников, в том числе некоторые вещества биологической природы (антибиотики, витамины, гормоны, ферменты, белковые препараты), которые получают химическим синтезом и (или) для контроля содержания которых используют методы химического анализа;

3) биологические факторы — микроорганизмы-продуценты, живые клетки и споры, содержащиеся в бактериальных препаратах, патогенные микроорганизмы — возбудители инфекционных заболеваний.

2. В целях проведения специальной оценки условий труда исследованию (испытанию) и измерению подлежат следующие вредные и (или) опасные факторы трудового процесса:

1) тяжесть трудового процесса — показатели физической нагрузки на опорно-двигательный аппарат и на функциональные системы организма работника;

2) напряженность трудового процесса — показатели сенсорной нагрузки на центральную нервную систему и органы чувств работника.

3. Испытательная лаборатория (центр) проводит исследования (испытания) и измерения следующих вредных и (или) опасных факторов производственной среды и трудового процесса:

1) температура воздуха;

2) относительная влажность воздуха;

3) скорость движения воздуха;

4) интенсивность и экспозиционная доза инфракрасного излучения;

5) напряженность переменного электрического поля промышленной частоты (50 Герц);

6) напряженность переменного магнитного поля промышленной частоты (50 Герц);

7) напряженность переменного электрического поля электромагнитных излучений радиочастотного диапазона;

8) напряженность переменного магнитного поля электромагнитных излучений радиочастотного диапазона;

9) напряженность электростатического поля и постоянного магнитного поля;

10) интенсивность источников ультрафиолетового излучения в диапазоне длин волн 200–400 нанометров;

11) энергетическая освещенность в диапазонах длин волн УФ-А ( $\lambda = 400\text{--}315$  нанометров), УФ-В ( $\lambda = 315\text{--}280$  нанометров), УФ-С ( $\lambda = 280\text{--}200$  нанометров);

12) энергетическая экспозиция лазерного излучения;

13) мощность амбиентного эквивалента дозы гамма-излучения, рентгеновского и нейтронного излучений;

14) радиоактивное загрязнение производственных помещений, элементов производственного оборудования, средств индивидуальной защиты и кожных покровов работников;

15) уровень звука;

16) общий уровень звукового давления инфразвука;

17) ультразвук воздушный;

18) вибрация общая и локальная;

19) освещенность рабочей поверхности;

20) концентрация вредных химических веществ, в том числе веществ биологической природы (антибиотиков, витаминов, гормонов, ферментов, белковых препаратов), которые получают химическим синтезом и (или) для контроля содержания которых используют методы химического анализа, а также концентрация смесей таких веществ в воздухе рабочей зоны и на кожных покровах работников (в соответствии с областью аккредитации испытательной лаборатории (центра));

21) массовая концентрация аэрозолей в воздухе рабочей зоны;

22) тяжесть трудового процесса (длина пути перемещения груза, мышечное усилие, масса перемещаемых грузов, угол наклона корпуса тела работника и количество наклонов за рабочий день (смену), время удержания груза, количество стереотипных рабочих движений);

23) напряженность трудового процесса работников, трудовая функция которых:

а) заключается в диспетчеризации производственных процессов, управлении транспортными средствами (длительность сосредото-

ченного наблюдения, плотность сигналов (световых, звуковых) и сообщений в единицу времени, число производственных объектов одновременного наблюдения, нагрузка на слуховой анализатор, время активного наблюдения за ходом производственного процесса);

б) заключается в обслуживании производственных процессов конвейерного типа (продолжительность выполнения единичной операции, число элементов (приемов), необходимых для реализации единичной операции);

в) связана с длительной работой с оптическими приборами;

г) связана с постоянной нагрузкой на голосовой аппарат;

24) биологические факторы (в соответствии с областью аккредитации испытательной лаборатории (центра).

4. По отдельным видам работ, профессий, должностей, специальностей федеральным органом исполнительной власти, осуществляющим функции по выработке и реализации государственной политики и нормативно-правовому регулированию в сфере труда, совместно с федеральным органом исполнительной власти, осуществляющим функции по выработке государственной политики и нормативно-правовому регулированию в соответствующей сфере деятельности, Государственной корпорацией по атомной энергии «Росатом» по согласованию с федеральным органом исполнительной власти, осуществляющим функции по организации и осуществлению федерального государственного санитарно-эпидемиологического надзора, и с учетом мнения Российской трехсторонней комиссии по регулированию социально-трудовых отношений может устанавливаться дополнительный перечень вредных и (или) опасных факторов производственной среды и трудового процесса, подлежащих исследованию (испытанию) и измерению при проведении специальной оценки условий труда.

#### Статья 14. Классификация условий труда

1. Условия труда по степени вредности и (или) опасности подразделяются на четыре класса – оптимальные, допустимые, вредные и опасные условия труда.

2. Оптимальными условиями труда (1 класс) являются условия труда, при которых воздействие на работника вредных и (или) опасных производственных факторов отсутствует, или уровни воз-



действия которых не превышают уровней, установленных нормативами (гигиеническими нормативами) условий труда и принятых в качестве безопасных для человека, и создаются предпосылки для поддержания высокого уровня работоспособности работника.

3. Допустимыми условиями труда (2 класс) являются условия труда, при которых на работника воздействуют вредные и (или) опасные производственные факторы, уровни воздействия которых не превышают уровней, установленных нормативами (гигиеническими нормативами) условий труда, а измененное функциональное состояние организма работника восстанавливается во время регламентированного отдыха или к началу следующего рабочего дня (смены).

4. Вредными условиями труда (3 класс) являются условия труда, при которых уровни воздействия вредных и (или) опасных производственных факторов превышают уровни, установленные нормативами (гигиеническими нормативами) условий труда, в том числе:

1) подкласс 3.1 (вредные условия труда 1 степени) – условия труда, при которых на работника воздействуют вредные и (или) опасные производственные факторы, после воздействия которых измененное функциональное состояние организма работника восстанавливается, как правило, при более длительном, чем до начала следующего рабочего дня (смены), прекращении воздействия данных факторов, и увеличивается риск повреждения здоровья;

2) подкласс 3.2 (вредные условия труда 2 степени) – условия труда, при которых на работника воздействуют вредные и (или) опасные производственные факторы, уровни воздействия которых способны вызвать стойкие функциональные изменения в организме работника, приводящие к появлению и развитию начальных форм профессиональных заболеваний или профессиональных заболеваний легкой степени тяжести (без потери профессиональной трудоспособности), возникающих после продолжительной экспозиции (пятнадцать и более лет);

3) подкласс 3.3 (вредные условия труда 3 степени) – условия труда, при которых на работника воздействуют вредные и (или) опасные производственные факторы, уровни воздействия которых способны вызвать стойкие функциональные изменения в организме работника, приводящие к появлению и развитию про-

фессиональных заболеваний легкой и средней степени тяжести (с потерей профессиональной трудоспособности) в период трудовой деятельности;

4) подкласс 3.4 (вредные условия труда 4 степени) – условия труда, при которых на работника воздействуют вредные и (или) опасные производственные факторы, уровни воздействия которых способны привести к появлению и развитию тяжелых форм профессиональных заболеваний (с потерей общей трудоспособности) в период трудовой деятельности.

5. Опасными условиями труда (4 класс) являются условия труда, при которых на работника воздействуют вредные и (или) опасные производственные факторы, уровни воздействия которых в течение всего рабочего дня (смены) или его части способны создать угрозу жизни работника, а последствия воздействия данных факторов обуславливают высокий риск развития острого профессионального заболевания в период трудовой деятельности.

6. В случае применения работниками, занятыми на рабочих местах с вредными условиями труда, эффективных средств индивидуальной защиты, прошедших обязательную сертификацию в порядке, установленном соответствующим техническим регламентом, класс (подкласс) условий труда может быть снижен комиссией на основании заключения эксперта организации, проводящей специальную оценку условий труда, на одну степень в соответствии с методикой, утвержденной федеральным органом исполнительной власти, осуществляющим функции по выработке и реализации государственной политики и нормативно-правовому регулированию в сфере труда, по согласованию с федеральным органом исполнительной власти, осуществляющим функции по организации и осуществлению федерального государственного санитарно-эпидемиологического надзора, и с учетом мнения Российской трехсторонней комиссии по регулированию социально-трудовых отношений.

7. По согласованию с территориальным органом федерального органа исполнительной власти, осуществляющего функции по организации и осуществлению федерального государственного санитарно-эпидемиологического надзора, по месту нахождения соответствующих рабочих мест допускается снижение класса (под-

класса) условий труда более чем на одну степень в соответствии с методикой, указанной в части 6 настоящей статьи.

8. В отношении рабочих мест в организациях, осуществляющих отдельные виды деятельности, снижение класса (подкласса) условий труда может осуществляться в соответствии с отраслевыми особенностями, утвержденными федеральным органом исполнительной власти, осуществляющим функции по выработке и реализации государственной политики и нормативно-правовому регулированию в сфере труда, по согласованию с федеральным органом исполнительной власти, осуществляющим функции по организации и осуществлению федерального государственного санитарно-эпидемиологического надзора, и с учетом мнения Российской трехсторонней комиссии по регулированию социально-трудовых отношений.

9. Критерии классификации условий труда на рабочем месте устанавливаются предусмотренной частью 3 статьи 8 настоящего Федерального закона методикой проведения специальной оценки условий труда.

Статья 15. Результаты проведения специальной оценки условий труда

1. Организация, проводящая специальную оценку условий труда, составляет отчет о ее проведении, в который включаются следующие результаты проведения специальной оценки условий труда:

1) сведения об организации, проводящей специальную оценку условий труда, с приложением копий документов, подтверждающих ее соответствие установленным статьей 19 настоящего Федерального закона требованиям;

2) перечень рабочих мест, на которых проводилась специальная оценка условий труда, с указанием вредных и (или) опасных производственных факторов, которые идентифицированы на данных рабочих местах;

3) карты специальной оценки условий труда, содержащие сведения об установленном экспертом организации, проводящей специальную оценку условий труда, классе (подклассе) условий труда на конкретных рабочих местах;

4) протоколы проведения исследований (испытаний) и измерений идентифицированных вредных и (или) опасных производственных факторов;

5) протоколы оценки эффективности средств индивидуальной защиты;

6) протокол комиссии, содержащий решение о невозможности проведения исследований (испытаний) и измерений по основанию, указанному в части 9 статьи 12 настоящего Федерального закона (при наличии такого решения);

7) сводная ведомость специальной оценки условий труда;

8) перечень мероприятий по улучшению условий и охраны труда работников, на рабочих местах которых проводилась специальная оценка условий труда;

9) заключения эксперта организации, проводящей специальную оценку условий труда.

2. Отчет о проведении специальной оценки условий труда подписывается всеми членами комиссии и утверждается председателем комиссии. Член комиссии, который не согласен с результатами проведения специальной оценки условий труда, имеет право изложить в письменной форме мотивированное особое мнение, которое прилагается к этому отчету.

3. Форма отчета о проведении специальной оценки условий труда и инструкция по ее заполнению утверждаются федеральным органом исполнительной власти, осуществляющим функции по выработке и реализации государственной политики и нормативно-правовому регулированию в сфере труда.

4. В отношении рабочих мест, на которых вредные и (или) опасные производственные факторы не идентифицированы, в отчете о проведении специальной оценки условий труда указываются сведения, предусмотренные пунктами 1, 2 и 9 части 1 настоящей статьи.

5. Работодатель организует ознакомление работников с результатами проведения специальной оценки условий труда на их рабочих местах под роспись в срок не позднее тридцати календарных дней со дня утверждения отчета о проведении специальной оценки условий труда. В указанный срок не включаются периоды временной нетрудоспособности работника, нахождения его в отпуске или командировке, периоды междувахтового отдыха.

6. Работодатель с учетом требований законодательства Российской Федерации о персональных данных и законодательства Российской Федерации о государственной тайне обеспечивает доступ к информации о результатах специальной оценки условий труда только для работников, имеющих право доступа к такой информации в соответствии с требованиями законодательства Российской Федерации о государственной тайне.

ской Федерации о государственной и об иной охраняемой законом тайне организует размещение на своем официальном сайте в информационно-телекоммуникационной сети Интернет (при наличии такого сайта) сводных данных о результатах проведения специальной оценки условий труда в части установления классов (подклассов) условий труда на рабочих местах и перечня мероприятий по улучшению условий и охраны труда работников, на рабочих местах которых проводилась специальная оценка условий труда, в срок не позднее тридцати календарных дней со дня утверждения отчета о проведении специальной оценки условий труда.

Статья 16. Особенности проведения специальной оценки условий труда на отдельных рабочих местах

1. При выявлении аналогичных рабочих мест специальная оценка условий труда проводится в отношении 20 процентов рабочих мест от общего числа таких рабочих мест (но не менее двух рабочих мест), и ее результаты применяются ко всем аналогичным рабочим местам.

2. На аналогичные рабочие места заполняется одна карта специальной оценки условий труда.

3. В отношении аналогичных рабочих мест разрабатывается единый перечень мероприятий по улучшению условий и охраны труда работников.

4. Специальная оценка условий труда на рабочих местах с территориально меняющимися рабочими зонами, где рабочей зоной считается оснащенная необходимыми средствами производства часть рабочего места, в которой один работник или несколько работников выполняют схожие работы или технологические операции, проводится путем предварительного определения типичных технологических операций, характеризующихся наличием одинаковых вредных и (или) опасных производственных факторов, и последующей оценки воздействия на работников этих факторов при выполнении таких работ или операций. Время выполнения каждой технологической операции определяется экспертом организации, проводящей специальную оценку условий труда, на основании локальных нормативных актов, путем опроса работников и их непосредственных руководителей, а также путем хронометрирования.

5. В случае выявления в ходе проведения специальной оценки условий труда хотя бы одного рабочего места, не соответствующего признакам аналогичности, установленным статьей 9 настоящего Федерального закона, из числа рабочих мест, ранее признанных аналогичными, специальная оценка условий труда проводится на всех рабочих местах, признанных ранее аналогичными.

Статья 17. Проведение внеплановой специальной оценки условий труда

1. Внеплановая специальная оценка условий труда должна проводиться в следующих случаях:

- 1) ввод в эксплуатацию вновь организованных рабочих мест;
- 2) получение работодателем предписания государственного инспектора труда о проведении внеплановой специальной оценки условий труда в связи с выявленными в ходе проведения федерального государственного надзора за соблюдением трудового законодательства и иных нормативных правовых актов, содержащих нормы трудового права, нарушениями требований настоящего Федерального закона;
- 3) изменение технологического процесса, замена производственного оборудования, которые способны оказать влияние на уровень воздействия вредных и (или) опасных производственных факторов на работников;
- 4) изменение состава применяемых материалов и (или) сырья, способных оказать влияние на уровень воздействия вредных и (или) опасных производственных факторов на работников;
- 5) изменение применяемых средств индивидуальной и коллективной защиты, способное оказать влияние на уровень воздействия вредных и (или) опасных производственных факторов на работников;
- 6) произошедший на рабочем месте несчастный случай на производстве (за исключением несчастного случая на производстве, произошедшего по вине третьих лиц) или выявленное профессиональное заболевание, причинами которых явилось воздействие на работника вредных и (или) опасных производственных факторов;
- 7) наличие мотивированных предложений выборных органов первичных профсоюзных организаций или иного представительного органа работников о проведении внеплановой специальной оценки условий труда.

2. Внеплановая специальная оценка условий труда проводится на соответствующих рабочих местах в течение шести месяцев со дня наступления указанных в части 1 настоящей статьи случаев.

Статья 18. Федеральная государственная информационная система учета результатов проведения специальной оценки условий труда

1. Результаты проведения специальной оценки условий труда, в том числе в отношении рабочих мест, условия труда на которых признаны допустимыми и декларируются как соответствующие государственным нормативным требованиям охраны труда, подлежат передаче в Федеральную государственную информационную систему учета результатов проведения специальной оценки условий труда (далее – информационная система учета). Обязанность по передаче результатов проведения специальной оценки условий труда возлагается на организацию, проводящую специальную оценку условий труда.

2. В информационной системе учета объектами учета являются следующие сведения:

1) в отношении работодателя:

а) полное наименование;

б) место нахождения и место осуществления деятельности;

в) идентификационный номер налогоплательщика;

г) основной государственный регистрационный номер;

д) код по Общероссийскому классификатору видов экономической деятельности;

е) количество рабочих мест;

ж) количество рабочих мест, на которых проведена специальная оценка условий труда;

з) распределение рабочих мест по классам (подклассам) условий труда;

2) в отношении рабочего места:

а) индивидуальный номер рабочего места;

б) код профессии работника или работников, занятых на данном рабочем месте, в соответствии с Общероссийским классификатором профессий рабочих, должностей служащих и тарифных разрядов;

в) страховой номер индивидуального лицевого счета работника или работников, занятых на данном рабочем месте;

г) численность работников, занятых на данном рабочем месте;

д) класс (подкласс) условий труда на данном рабочем месте, а также класс (подкласс) условий труда в отношении каждого вредного и (или) опасного производственных факторов с указанием их наименования, единиц их измерения, измеренных значений, соответствующих нормативов (гигиенических нормативов) условий труда, продолжительности воздействия данных вредных и (или) опасных производственных факторов на работника;

е) основание для формирования прав на досрочную трудовую пенсию по старости (при наличии);

ж) сведения о произошедших за последние пять лет несчастных случаях на производстве и о профессиональных заболеваниях, выявленных у работников, занятых на данном рабочем месте;

з) сведения о качестве результатов проведения специальной оценки условий труда (соответствие или несоответствие результатов проведения специальной оценки условий труда требованиям настоящего Федерального закона в случае проведения экспертизы качества специальной оценки условий труда);

3) в отношении организации, проводившей специальную оценку условий труда:

а) полное наименование;

б) регистрационный номер записи в реестре организаций, проводящих специальную оценку условий труда;

в) идентификационный номер налогоплательщика;

г) основной государственный регистрационный номер;

д) сведения об аккредитации испытательной лаборатории (центра), в том числе номер и срок действия аттестата аккредитации испытательной лаборатории (центра);

е) сведения об экспертах организации, проводившей специальную оценку условий труда, участвовавших в ее проведении, в том числе фамилия, имя, отчество, должность и регистрационный номер записи в реестре экспертов организаций, проводящих специальную оценку условий труда;

ж) сведения о применявшихся испытательной лабораторией (центром) средствах измерений, включающие в себя наименование средства измерения и его номер в Федеральном информационном



фонде по обеспечению единства измерений, заводской номер средства измерений, дату окончания срока действия его поверки, дату проведения измерений, наименования измерявшихся вредного и (или) опасного производственных факторов.

3. Организация, проводящая специальную оценку условий труда, в течение десяти рабочих дней со дня утверждения отчета о ее проведении передает в информационную систему учета в форме электронного документа, подписанного квалифицированной электронной подписью, сведения, предусмотренные частью 2 настоящей статьи.

4. В случае невыполнения организацией, проводящей специальную оценку условий труда, обязанностей, предусмотренных частью 1 настоящей статьи, работодатель вправе передавать в территориальный орган федерального органа исполнительной власти, уполномоченного на проведение федерального государственного надзора за соблюдением трудового законодательства и иных нормативных правовых актов, содержащих нормы трудового права, в том числе в электронной форме, имеющиеся у него сведения в отношении объектов учета, указанных в части 2 настоящей статьи.

5. В случае, указанном в части 4 настоящей статьи, территориальный орган федерального органа исполнительной власти, уполномоченного на проведение федерального государственного надзора за соблюдением трудового законодательства и иных нормативных правовых актов, содержащих нормы трудового права, передает в информационную систему учета в форме электронного документа, подписанного квалифицированной электронной подписью, сведения в отношении объектов учета, указанных в части 2 настоящей статьи.

6. Сведения, содержащиеся в информационной системе учета, используются федеральным органом исполнительной власти, осуществляющим функции по выработке и реализации государственной политики и нормативно-правовому регулированию в сфере труда, подведомственной ему федеральной службой и координируемыми им государственными внебюджетными фондами, а также федеральным органом исполнительной власти, осуществляющим функции по организации и осуществлению федерального государственного санитарно-эпидемиологического надзора, органами исполнительной власти субъектов Российской Федерации в области

охраны труда и страховщиками в целях, указанных в статье 7 настоящего Федерального закона.

7. Порядок формирования, хранения и использования сведений, содержащихся в информационной системе учета, устанавливается федеральным органом исполнительной власти, осуществляющим функции по выработке и реализации государственной политики и нормативно-правовому регулированию в сфере труда.

8. Участники информационного взаимодействия обязаны соблюдать конфиденциальность сведений, содержащихся в информационной системе учета, обеспечивать защиту этих сведений от несанкционированного доступа в соответствии с законодательством Российской Федерации.

9. Оператором информационной системы учета является федеральный орган исполнительной власти, осуществляющий функции по выработке и реализации государственной политики и нормативно-правовому регулированию в сфере труда.

### Глава 3. ОРГАНИЗАЦИИ, ПРОВОДЯЩИЕ СПЕЦИАЛЬНУЮ ОЦЕНКУ УСЛОВИЙ ТРУДА, И ЭКСПЕРТЫ ОРГАНИЗАЦИЙ, ПРОВОДЯЩИХ СПЕЦИАЛЬНУЮ ОЦЕНКУ УСЛОВИЙ ТРУДА

Статья 19. Организация, проводящая специальную оценку условий труда

1. Организация, проводящая специальную оценку условий труда, должна соответствовать следующим требованиям:

1) указание в уставных документах организации в качестве основного вида деятельности или одного из видов ее деятельности проведения специальной оценки условий труда;

2) наличие в организации не менее пяти экспертов, работающих по трудовому договору и имеющих сертификат эксперта на право выполнения работ по специальной оценке условий труда, в том числе не менее одного эксперта, имеющего высшее образование по одной из специальностей — врач по общей гигиене, врач по гигиене труда, врач по санитарно-гигиеническим лабораторным исследованиям;

3) наличие в качестве структурного подразделения испытательной лаборатории (центра), которая аккредитована национальным органом по аккредитации в соответствии с законодательством Рос-

сийской Федерации об аккредитации в национальной системе аккредитации и областью аккредитации которой является проведение исследований (испытаний) и измерений вредных и (или) опасных факторов производственной среды и трудового процесса, предусмотренных пунктами 1–11 и 15–23 части 3 статьи 13 настоящего Федерального закона.

2. Организация, проводящая специальную оценку условий труда, вправе проводить исследования (испытания) и измерения вредных и (или) опасных факторов производственной среды и трудового процесса, предусмотренных пунктами 12–14 и 24 части 3 статьи 13 настоящего Федерального закона, в случае, если проведение исследований (испытаний) и измерений данных факторов является областью аккредитации ее испытательной лаборатории (центра), самостоятельно или привлечь по гражданско-правовому договору для проведения исследований (испытаний) и измерений данных факторов испытательные лаборатории (центры), аккредитованные национальным органом по аккредитации в соответствии с законодательством Российской Федерации об аккредитации в национальной системе аккредитации.

3. Порядок допуска организаций к деятельности по проведению специальной оценки условий труда, их регистрации в реестре организаций, проводящих специальную оценку условий труда, приостановления и прекращения деятельности по проведению специальной оценки условий труда устанавливается Правительством Российской Федерации.

Статья 20. Эксперты организаций, проводящих специальную оценку условий труда

1. К трудовой деятельности в качестве эксперта организации, проводящей специальную оценку условий труда, допускаются лица, прошедшие аттестацию на право выполнения работ по специальной оценке условий труда и имеющие сертификат эксперта на право выполнения работ по специальной оценке условий труда (далее – сертификат эксперта).

2. Аттестация на право выполнения работ по специальной оценке условий труда, выдача в результате ее проведения сертификата эксперта и его аннулирование осуществляются федеральным орга-

ном исполнительной власти, осуществляющим функции по выработке и реализации государственной политики и нормативно-правовому регулированию в сфере труда, в порядке, установленном Правительством Российской Федерации.

3. Лица, претендующие на получение сертификата эксперта, должны соответствовать следующим требованиям:

1) наличие высшего образования;

2) наличие дополнительного профессионального образования, содержание дополнительной профессиональной программы которого предусматривает изучение вопросов оценки условий труда в объеме не менее чем семьдесят два часа;

3) наличие опыта практической работы в области оценки условий труда, в том числе в области аттестации рабочих мест по условиям труда, не менее трех лет.

4. Форма сертификата эксперта, технические требования к нему и инструкция по заполнению бланка сертификата эксперта устанавливаются федеральным органом исполнительной власти, осуществляющим функции по выработке и реализации государственной политики и нормативно-правовому регулированию в сфере труда.

Статья 21. Реестр организаций, проводящих специальную оценку условий труда, и реестр экспертов организаций, проводящих специальную оценку условий труда

1. Федеральным органом исполнительной власти, осуществляющим функции по выработке и реализации государственной политики и нормативно-правовому регулированию в сфере труда, осуществляются формирование и ведение реестра организаций, проводящих специальную оценку условий труда (далее – реестр организаций), и реестра экспертов организаций, проводящих специальную оценку условий труда (далее – реестр экспертов).

2. Порядок формирования и ведения реестра организаций устанавливается Правительством Российской Федерации.

3. Порядок формирования и ведения реестра экспертов устанавливается федеральным органом исполнительной власти, осуществляющим функции по выработке и реализации государственной политики и нормативно-правовому регулированию в сфере труда.

4. В реестр организаций вносятся следующие сведения:

- 1) полное наименование организации и место ее нахождения;
- 2) идентификационный номер налогоплательщика;
- 3) основной государственный регистрационный номер;
- 4) регистрационный номер записи в реестре организаций;
- 5) дата внесения сведений об организации в реестр организаций;
- 6) дата принятия решения о приостановлении деятельности организации в качестве организации, проводящей специальную оценку условий труда, и основание принятия такого решения;
- 7) дата принятия решения о возобновлении деятельности организации в качестве организации, проводящей специальную оценку условий труда, и основание принятия такого решения;
- 8) дата принятия решения о прекращении деятельности организации в качестве организации, проводящей специальную оценку условий труда, и основание принятия такого решения.

5. В реестр экспертов вносятся следующие сведения:

- 1) фамилия, имя, отчество (при наличии) эксперта;
- 2) номер, дата выдачи сертификата эксперта (дубликата сертификата эксперта) и дата окончания срока действия сертификата эксперта (дубликата сертификата эксперта);
- 3) область или области деятельности, в рамках которых эксперт может выполнять работы по проведению специальной оценки условий труда;
- 4) дата аннулирования сертификата эксперта.

6. Сведения, указанные в частях 4 и 5 настоящей статьи, подлежат размещению на официальном сайте федерального органа исполнительной власти, осуществляющего функции по выработке и реализации государственной политики и нормативно-правовому регулированию в сфере труда, в информационно-телекоммуникационной сети Интернет и должны быть доступны для ознакомления всем заинтересованным лицам без взимания платы.

Статья 22. Независимость организаций, проводящих специальную оценку условий труда, и экспертов организаций, проводящих специальную оценку условий труда

1. Организации, проводящие специальную оценку условий труда, и эксперты организаций, проводящих специальную оценку

условий труда, независимы и руководствуются в своей деятельности исключительно требованиями Трудового кодекса Российской Федерации, настоящего Федерального закона, других федеральных законов и иных нормативных правовых актов Российской Федерации, регулирующих специальную оценку условий труда.

2. Специальная оценка условий труда не может проводиться:

1) должностными лицами органов исполнительной власти, уполномоченных на осуществление государственного надзора (контроля) в установленной сфере деятельности, а также на проведение государственной экспертизы условий труда;

2) организациями, руководители и иные должностные лица которых являются учредителями (участниками) юридических лиц (работодателей) и на рабочих местах которых проводится специальная оценка условий труда, должностными лицами таких организаций, несущими ответственность за организацию и проведение специальной оценки условий труда;

3) организациями, руководители и иные должностные лица которых состоят в близком родстве или свойстве (родители, супруги, дети, братья, сестры, а также братья, сестры, родители, дети супругов и супруги детей) с учредителями (участниками) юридических лиц (работодателей), на рабочих местах которых проводится специальная оценка условий труда, должностными лицами таких организаций, несущими ответственность за организацию и проведение специальной оценки условий труда;

4) организациями в отношении юридических лиц (работодателей), на рабочих местах которых проводится специальная оценка условий труда и для которых такие организации являются учредителями (участниками), в отношении дочерних обществ, филиалов и представительств указанных юридических лиц (работодателей), а также в отношении юридических лиц (работодателей), имеющих общих с такой организацией учредителей (участников);

5) экспертами, являющимися учредителями (участниками) юридических лиц (работодателей), на рабочих местах которых проводится специальная оценка условий труда, руководителями таких организаций, должностными лицами таких организаций, несущими ответственность за организацию и проведение специальной оценки условий труда;

б) экспертами, которые состоят в близком родстве или свойстве (родители, супруги, дети, братья, сестры, а также братья, сестры, родители, дети супругов и супруги детей) с учредителями (участниками) юридических лиц (работодателей), на рабочих местах которых проводится специальная оценка условий труда, руководителями таких организаций, должностными лицами таких организаций, несущими ответственность за организацию и проведение специальной оценки условий труда.

3. Порядок и размер оплаты выполнения работ, оказания услуг организациями, проводящими специальную оценку условий труда, определяются гражданско-правовыми договорами и не могут зависеть от выполнения каких-либо требований работодателей и (или) их представителей в отношении результатов проведения специальной оценки условий труда, не предусмотренных настоящим Федеральным законом.

4. Организации, проводящие специальную оценку условий труда, и их эксперты не вправе осуществлять действия, влекущие за собой возникновение конфликта интересов или создающие угрозу возникновения такого конфликта (ситуации, при которых заинтересованность организации, проводящей специальную оценку условий труда, или ее эксперта влияет либо может повлиять на результаты проведения специальной оценки условий труда).

5. Нарушение организацией, проводящей специальную оценку условий труда, или экспертом порядка проведения специальной оценки условий труда влечет за собой административную ответственность в соответствии с Кодексом Российской Федерации об административных правонарушениях.

Статья 23. Обеспечение исполнения обязательств организации, проводящей специальную оценку условий труда

Организация, проводящая специальную оценку условий труда, при ее проведении может обеспечивать исполнение своих обязательств, связанных с риском наступления имущественной ответственности по обязательствам, возникающим вследствие причинения ущерба работодателям — заказчикам проведения специальной оценки условий труда, и (или) работникам, в отношении рабочих мест которых проводилась специальная оценка условий труда, и

(или) иным лицам, путем заключения договора добровольного страхования такой ответственности.

Статья 24. Экспертиза качества специальной оценки условий труда

1. Экспертиза качества специальной оценки условий труда осуществляется органами исполнительной власти субъектов Российской Федерации в области охраны труда в рамках государственной экспертизы условий труда, предусмотренной Трудовым кодексом Российской Федерации.

2. Экспертиза качества специальной оценки условий труда осуществляется:

1) по представлениям территориальных органов федерального органа исполнительной власти, уполномоченного на проведение федерального государственного надзора за соблюдением трудового законодательства и иных нормативных правовых актов, содержащих нормы трудового права, в связи с осуществлением мероприятий по государственному контролю (надзору) за соблюдением требований настоящего Федерального закона, в том числе на основании заявлений работников, профессиональных союзов, их объединений, иных уполномоченных работниками представительных органов, а также работодателей, их объединений, страховщиков;

2) по поданным непосредственно в орган, уполномоченный на проведение экспертизы качества специальной оценки условий труда, в соответствии с частью 1 настоящей статьи заявлениям работников, профессиональных союзов, их объединений, иных уполномоченных работниками представительных органов, а также работодателей, их объединений, страховщиков.

3. Проведение экспертизы качества специальной оценки условий труда по основанию, указанному в пункте 2 части 2 настоящей статьи, осуществляется на платной основе за счет средств заявителя. Методические рекомендации по определению размера платы за проведение экспертизы качества специальной оценки условий труда утверждаются уполномоченным Правительством Российской Федерации федеральным органом исполнительной власти.

4. Разногласия по вопросам проведения экспертизы качества специальной оценки условий труда, несогласие заявителей, указан-



ных в части 2 настоящей статьи, с результатами экспертизы качества специальной оценки условий труда рассматриваются федеральным органом исполнительной власти, осуществляющим функции по выработке и реализации государственной политики и нормативно-правовому регулированию в сфере труда, с учетом требований Федерального закона от 27 июля 2010 года № 210-ФЗ «Об организации предоставления государственных и муниципальных услуг».

5. Порядок проведения экспертизы качества специальной оценки условий труда и порядок рассмотрения разногласий по вопросам проведения такой экспертизы устанавливаются уполномоченным Правительством Российской Федерации федеральным органом исполнительной власти.

6. Результаты экспертизы качества специальной оценки условий труда подлежат передаче в информационную систему учета в порядке, установленном частью 3 статьи 18 настоящего Федерального закона. Обязанность по передаче результатов экспертизы качества специальной оценки условий труда возлагается на орган, уполномоченный на проведение экспертизы качества специальной оценки условий труда.

#### Глава 4. ЗАКЛЮЧИТЕЛЬНЫЕ ПОЛОЖЕНИЯ

Статья 25. Государственный контроль (надзор) и профсоюзный контроль за соблюдением требований настоящего Федерального закона

1. Государственный контроль (надзор) за соблюдением требований настоящего Федерального закона осуществляется федеральным органом исполнительной власти, уполномоченным на проведение федерального государственного надзора за соблюдением трудового законодательства и иных нормативных правовых актов, содержащих нормы трудового права, и его территориальными органами в соответствии с Трудовым кодексом Российской Федерации, другими федеральными законами и иными нормативными правовыми актами Российской Федерации.

2. Профсоюзный контроль за соблюдением требований настоящего Федерального закона осуществляется инспекциями труда соответствующих профессиональных союзов в порядке, установлен-

ном трудовым законодательством и законодательством Российской Федерации о профессиональных союзах, их правах и гарантиях деятельности.

Статья 26. Рассмотрение разногласий по вопросам проведения специальной оценки условий труда

1. Разногласия по вопросам проведения специальной оценки условий труда, несогласие работника с результатами проведения специальной оценки условий труда на его рабочем месте, а также жалобы работодателя на действия (бездействие) организации, проводящей специальную оценку условий труда, рассматриваются федеральным органом исполнительной власти, уполномоченным на проведение федерального государственного надзора за соблюдением трудового законодательства и иных нормативных правовых актов, содержащих нормы трудового права, и его территориальными органами, решения которых могут быть обжалованы в судебном порядке.

2. Работодатель, работник, выборный орган первичной профсоюзной организации или иной представительный орган работников вправе обжаловать результаты проведения специальной оценки условий труда в судебном порядке.

Алгоритм процессного подхода:

1. Составление перечня действий для вида работ, функциональной деятельности.

2. Вход в действие — это документы (нормативные, законодательные, регистрирующие), которые служат основой для выполнения действия. Например, ГОСТ 12.0.004–90. Межгосударственный стандарт. Система стандартов безопасности труда. «Организация обучения безопасности труда. Общие положения», Постановление Минтруда РФ, Минобразования РФ от 13.01.2003 № 1/29 «Об утверждении Порядка обучения по охране труда и проверки знаний требований охраны труда работников организаций», регламентируют проведение инструктажей на рабочем месте. Следовательно, документами, служащими входом для проведения инструктажей, будут являться следующие документы:

– ГОСТ 12.0.004–90. Межгосударственный стандарт. Система стандартов безопасности труда. «Организация обучения безопасности труда. Общие положения»;

– Постановление Минтруда РФ, Минобразования РФ от 13.01.2003 № 1/29 «Об утверждении Порядка обучения по охране труда и проверки знаний требований охраны труда работников организаций»;

– Программа вводного инструктажа.

3. Выход — это документ, который мы получаем, оформляем в результате выполненного действия. Например, документом на выходе после проведения вводного инструктажа будет журнал регистрации вводного инструктажа или личная карточка инструктируемого.

4. Назначение ответственных и исполнителей. Для выполнения действия необходимо назначить ответственного и исполнителя процесса. Подобная информация берется из нормативной документации или из существующей в организации системы управления безопасностью труда.

5. Примечание. Для полной регламентации действия необходимо предоставлять информацию о движении документов по данному действию (где, у кого и сколько времени хранится, в скольких экземплярах, когда истекает срок хранения, куда передаются документы и т. д.). Данная информация фиксируется в примечании.

6. **Первый шаг** составления регламентируемой процедуры — составление таблицы процесса (табл. 1).

Таблица 1

Наименование процесса «Проведение вводного инструктажа»  
(пример заполнения)

№ п/п	Действие (процесс)	Ответственный за процесс	Исполнитель процесса	Документы на вход	Документы на выходе	Примечание
1	Принятие решения о проведении специальной оценки условий труда	Работодатель	Работодатель	Федеральный закон Российской Федерации № 426 «О специальной оценке	Приказ о создании комиссии по проведению специальной оценки условий труда	В состав комиссии включаются представители работодателя, в том числе специалист по охране труда, представители выборного

№ п/п	Действие (процесс)	Ответственный за процесс	Исполнитель процесса	Документы на вход	Документы на выходе	Примечание
				условий труда»		органа первичной профсоюзной организации или иного представительного органа работников (при наличии). Состав и порядок деятельности комиссии утверждаются приказом (распоряжением) работодателя в соответствии с требованиями настоящего Федерального закона

**7. Второй шаг** – построение регламентируемой процедуры. Каждое действие имеет ответственного исполнителя. В алгоритме регламентируемой процедуры ответственного и исполнителя представляют в блоке действия под чертой (рис. 1). В случае нескольких исполнителей, их указывают перечислением 1, 2, 3, ... и т. д. В случае если ответственный и исполнитель одно лицо, указывают одну должность с цифрами 1, 2 (наименование должности).

При построении регламентируемой процедуры, как правило, документ на выходе одного действия является документом на входе следующего действия (рис. 2).

Диаграмма процесса «Проведение специальной оценки условий труда»  
(указывается наименование процесса)

Входные данные	Описание процесса	Выходные данные	Примечание
----------------	-------------------	-----------------	------------



Рис. 1. Диаграмма процесса

Входные данные	Описание процесса	Выходные данные	Комментарий
----------------	-------------------	-----------------	-------------

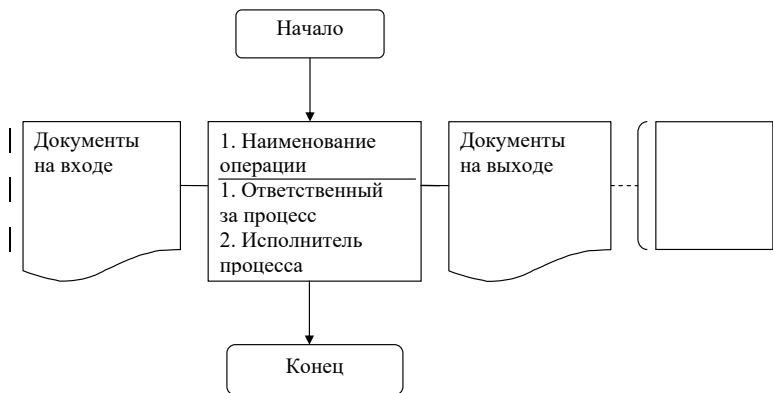

Рис. 2. Взаимосвязь входа и выхода регламентируемой процедуры в процессном подходе

8. В процессах встречаются действия, подразумевающие принятие решения – согласовать, утвердить и т. д. Для таких действий при построении процедуры используется блок «Принятие решений». Если решение принято, то процесс продолжается, если решение не принято, то повторяются действия, которые позволят принять решение, но в другом качестве (рис. 3). В таких действиях, как правило, не бывает документов на выходе.

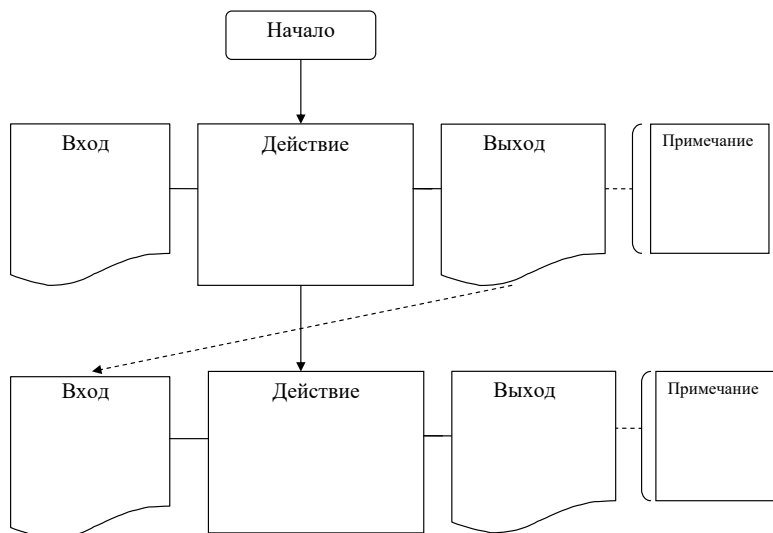

Рис. 3. Регламентируемая процедура, требующая согласования или утверждения

### Алгоритм выполнения практического задания

1. Изучить содержание ФЗ-426 «О специальной оценке условий труда».
2. Заполнить табл. 1 по основным процессам проведения специальной оценки условий труда.
3. Изучить алгоритм проведения процессного подхода.
4. Оформить табл. 2 «Действия при проведении спецоценки условий труда».
5. На основании данных табл. 2 разработать регламентированную процедуру подготовки к проведению специальной оценки условий труда (форма 1).

Таблица 1

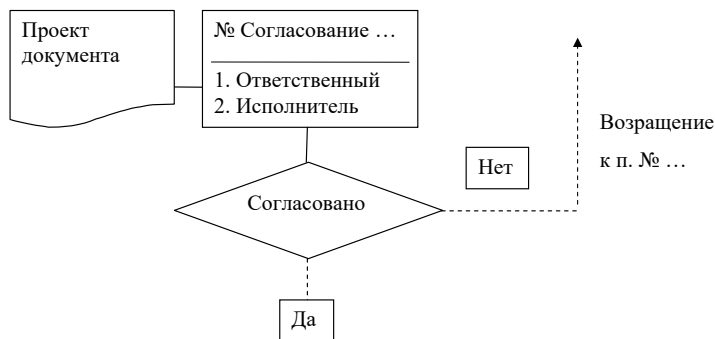
## Основные процессы специальной оценки условий труда

№ п/п	Наименование процесса	Исполнитель(и)	Документ, получаемый в результате процесса
1	Принятие решения о проведении специальной оценки условий труда		
2	Заключение договора с организацией, имеющей право проводить специальную оценку условий труда		
3	Издание приказа о проведении специальной оценки условий труда в организации		
4	Утверждение перечня рабочих мест, на которых будет проводиться специальная оценка условий труда		
5	Идентификация опасных и вредных производственных факторов		
6	Декларирование соответствия условий труда государственным нормативным требованиям охраны труда		
7	Исследования (испытания) и измерения вредных и (или) опасных производственных факторов		
8	Отнесение условий труда на рабочих местах по степени вредности и (или) опасности к классам (подклассам) условий труда		
9	Составление отчета о проведении специальной оценки условий труда		
10	Утверждение отчета о проведении специальной оценки условий труда		
11	Ознакомление работников организации с результатами специальной оценки условий труда		
12	Размещение на официальном сайте в информационно-телекоммуникационной сети Интернет (при наличии такого сайта) сводных данных о результатах проведения специальной оценки условий труда		

№ п/п	Наименование процесса	Исполнитель(и)	Документ, получаемый в результате процесса
13	Передача результатов проведения специальной оценки условий труда в Федеральную государственную информационную систему		
14	Экспертиза качества специальной оценки условий труда		

Таблица 2

Действия при проведении специальной оценки условий труда

№ п/п	Действие (процесс)	Ответственный за процесс	Исполнитель процесса	Документы на входе	Документы на выходе	Примечание

Форма 1

Входные данные	Описание процесса	Выходные данные	Примечание
----------------	-------------------	-----------------	------------

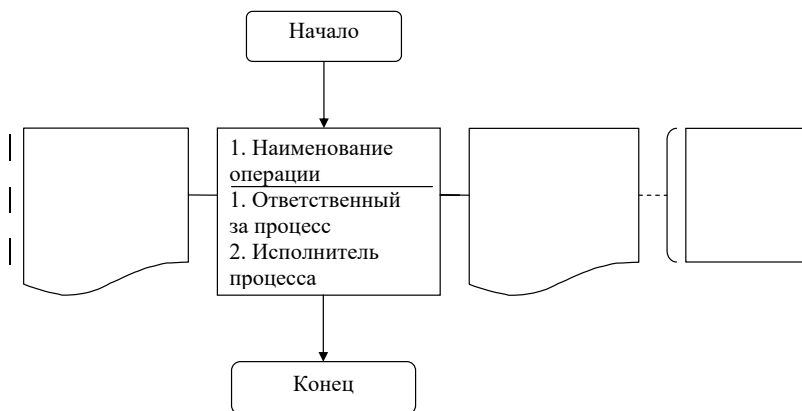



## **Практическая работа 2**

### **Подготовка к проведению специальной оценки условий труда**

**Цель:** получить практические навыки оформления распорядительной документации по проведению специальной оценки условий труда.

**Нормативная документация по процедуре проведения специальной оценки условий труда**

- Федеральный закон Российской Федерации от 28 декабря 2013 г. № 426-ФЗ «О специальной оценке условий труда».
- Приказ Министерства труда и социальной защиты Российской Федерации от 24 января 2014 г. № 33н «Об утверждении методики проведения специальной оценки условий труда, классификатора вредных и (или) опасных производственных факторов, формы отчета о проведении специальной оценки условий труда и инструкции по ее заполнению».

#### **Теоретическая часть**

**1. Федеральный закон Российской Федерации от 28 декабря 2013 г. № 426-ФЗ «О специальной оценке условий труда»**

<...> Глава 2. Порядок проведения специальной оценки условий труда

Статья 8. Организация проведения специальной оценки условий труда

1. Обязанности по организации и финансированию проведения специальной оценки условий труда возлагаются на работодателя.

2. Специальная оценка условий труда проводится совместно работодателем и организацией или организациями, соответствующими требованиям статьи 19 настоящего Федерального закона и привлекаемыми работодателем на основании гражданско-правового договора.

3. Специальная оценка условий труда проводится в соответствии с методикой ее проведения, утверждаемой федеральным органом исполнительной власти, осуществляющим функции по выработке и реализации государственной политики и норматив-

но-правовому регулированию в сфере труда, с учетом мнения Российской трехсторонней комиссии по регулированию социально-трудовых отношений.

4. Специальная оценка условий труда на рабочем месте проводится не реже чем один раз в пять лет, если иное не установлено настоящим Федеральным законом. Указанный срок исчисляется со дня утверждения отчета о проведении специальной оценки условий труда.

5. В случае проведения специальной оценки условий труда в отношении условий труда работников, допущенных к сведениям, отнесенным к государственной или иной охраняемой законом тайне, ее проведение осуществляется с учетом требований законодательства Российской Федерации о государственной и об иной охраняемой законом тайне.

Статья 9. Подготовка к проведению специальной оценки условий труда

1. Для организации и проведения специальной оценки условий труда работодателем образуется комиссия по проведению специальной оценки условий труда (далее – комиссия), число членов которой должно быть нечетным, а также утверждается график проведения специальной оценки условий труда.

2. В состав комиссии включаются представители работодателя, в том числе специалист по охране труда, представители выборного органа первичной профсоюзной организации или иного представительного органа работников (при наличии). Состав и порядок деятельности комиссии утверждаются приказом (распоряжением) работодателя в соответствии с требованиями настоящего Федерального закона.

3. При проведении у работодателя, отнесенного в соответствии с законодательством Российской Федерации к субъектам малого предпринимательства, специальной оценки условий труда в состав комиссии включаются работодатель – индивидуальный предприниматель (лично), руководитель организации, другие полномочные представители работодателя, в том числе специалист по охране труда либо представитель организации или специалист, привлекаемые работодателем по гражданско-правовому договору для осуществления

функций службы охраны труда (специалиста по охране труда), представители выборного органа первичной профсоюзной организации или иного представительного органа работников (при наличии).

4. Комиссию возглавляет работодатель или его представитель.

<...>

**2. Любой вид деятельности можно представить в виде перечня действий (создать, передать, составить, проверить, провести и т. п.). Для алгоритмизации деятельности используется процессный подход.**

Алгоритм процессного подхода:

1. Составление перечня действий для вида работ, функциональной деятельности.

2. Вход в действие – это документы (нормативные, законодательные, регистрирующие), которые служат основой для выполнения действия. Например, «ГОСТ 12.0.004–2015. Межгосударственный стандарт. Система стандартов безопасности труда. Организация обучения безопасности труда. Общие положения», Постановление Минтруда РФ, Минобразования РФ от 13.01.2003 № 1/29 «Об утверждении Порядка обучения по охране труда и проверки знаний требований охраны труда работников организаций» регламентируют проведение инструктажей на рабочем месте. Следовательно, документами, служащими входом для проведения инструктажей, будут являться следующие документы:

– ГОСТ 12.0.004–2015. Межгосударственный стандарт. Система стандартов безопасности труда. Организация обучения безопасности труда. Общие положения;

– Постановление Минтруда РФ, Минобразования РФ от 13.01.2003 № 1/29 «Об утверждении Порядка обучения по охране труда и проверки знаний требований охраны труда работников организаций»;

– Программа вводного инструктажа.

3. Выход – это документ, который мы получаем, оформляем в результате выполненного действия. Например, документом на выходе после проведения вводного инструктажа будет журнал регистрации вводного инструктажа или личная карточка инструктируемого.

4. Назначение ответственных и исполнителей. Для выполнения действия необходимо назначить ответственного и исполнителя про-

цесса. Подобная информация берется из нормативной документации или из существующей в организации системы управления безопасностью труда.

5. Примечание. Для полной регламентации действия необходимо предоставлять информацию о движении документов по данному действию (где, у кого и сколько времени хранится, в скольких экземплярах, когда истекает срок хранения, куда передаются документы и т. д.). Данная информация фиксируется в примечании.

6. **Первый шаг** составления регламентируемой процедуры – составление таблицы процесса (табл. 1).

Таблица 1

Наименование процесса «Проведение специальной оценки условий труда» (пример заполнения)

№ п/п	Действие (процесс)	Ответственный за процесс	Исполнитель процесса	Документы на входе	Документы на выходе	Примечание
1	Принятие решения о проведении специальной оценки условий труда	Работодатель	Работодатель	Федеральный закон Российской Федерации № 426 «О специальной оценке условий труда»	Приказ о создании комиссии по проведению специальной оценки условий труда	В состав комиссии включаются представители работодателя, в том числе специалист по охране труда, представители выборного органа первичной профсоюзной организации или иного представительного органа работников (при наличии). Состав и порядок деятельности комиссии утверждаются приказом (распоряжением) работодателя в соответствии с требованиями настоящего Федерального закона

7. **Второй шаг** – построение регламентируемой процедуры. Каждое действие имеет ответственного исполнителя. В алгоритме регламентируемой процедуры ответственного и исполнителя представляют в блоке действия под чертой (рис. 1). В случае нескольких исполнителей их указывают перечислением 1, 2, 3 и т. д. В случае если ответственный и исполнитель – одно лицо, указывают одну должность с цифрами 1, 2 (наименование должности).

Диаграмма процесса «Проведение специальной оценки условий труда»  
(указывается наименование процесса)

Входные данные	Описание процесса	Выходные данные	Примечание
----------------	-------------------	-----------------	------------



Рис. 1. Диаграмма процесса

При построении регламентируемой процедуры, как правило, документ на выходе одного действия является документом на входе следующего действия (рис. 2).

8. В процессах встречаются действия, подразумевающие принятие решения – согласовать, утвердить и т. д. Для таких действий при построении процедуры используется блок «Принятие решений». Если решение принято, то процесс продолжается, если решение не принято, то повторяются действия, которые позволят принять решение, но в другом качестве (рис. 3). В таких действиях, как правило, не бывает документов на выходе.

Входные данные	Описание процесса	Выходные данные	Комментарий
----------------	-------------------	-----------------	-------------

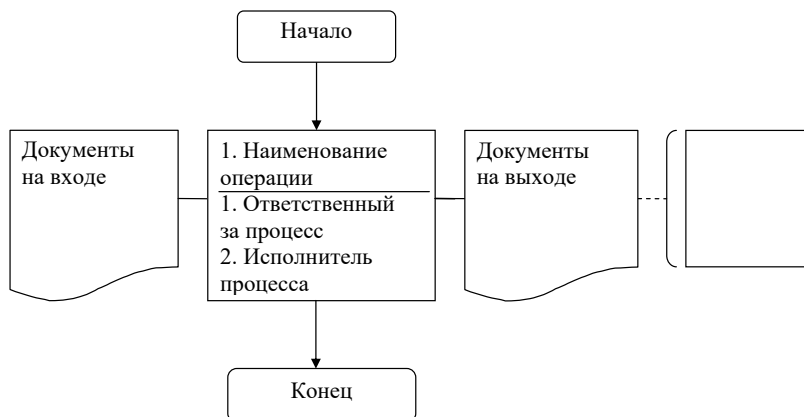

Рис. 2. Взаимосвязь входа и выхода регламентируемой процедуры в процессном подходе



Рис. 3. Регламентируемая процедура, требующая согласования или утверждения

## Алгоритм выполнения работы

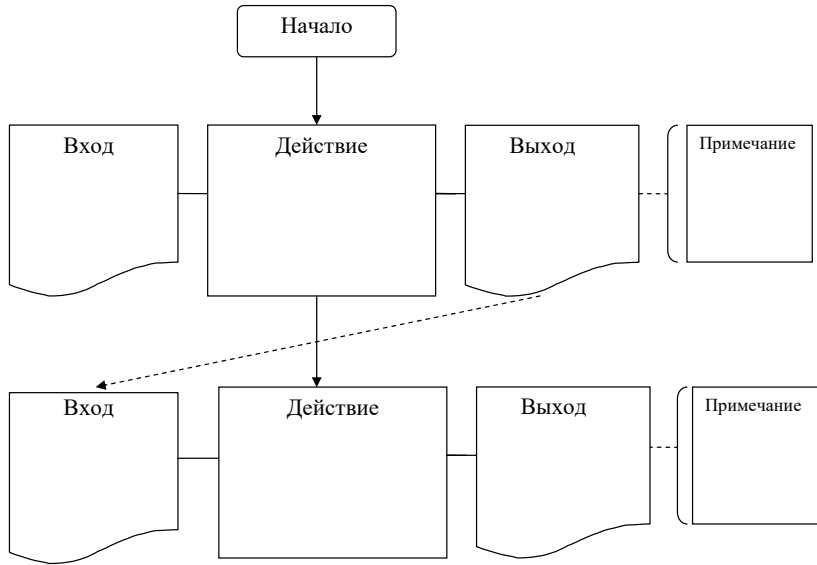
1. Изучить алгоритм проведения процессного подхода.
2. Ознакомиться с порядком подготовки к проведению специальной оценки условий труда по теоретической части.
3. Оформить табл. 2 «Действия при проведении спецоценки условий труда».
4. На основании данных табл. 2 разработать регламентированную процедуру подготовки к проведению специальной оценки условий труда (форма 1).
5. Оформить приказ о проведении специальной оценки условий труда (форма 2). (Число членов комиссии для проведения специальной оценки должно быть нечетным!)
6. Оформить график проведения специальной оценки условий труда (форма 3).

Таблица 2

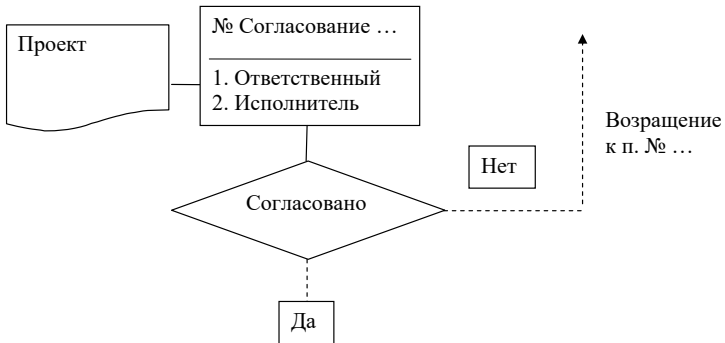
Действия при проведении специальной оценки условий труда

№ п/п	Действие (процесс)	Ответственный за процесс	Исполнитель процесса	Документы на входе	Документы на выходе	Примечание

Форма 1

Входные данные	Описание процесса	Выходные данные	Примечание
----------------	-------------------	-----------------	------------

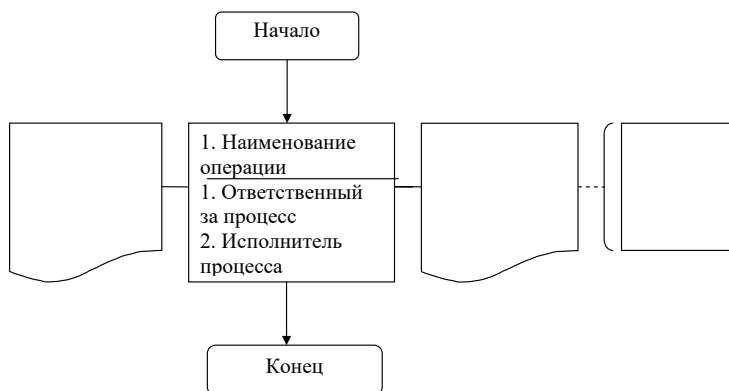

XXXXXX

Название организации (полное)

ПРИКАЗ №

от «\_\_\_» \_\_\_\_\_ 20\_\_ г.

**«О создании комиссии по специальной оценке условий труда»**

В соответствии с Федеральным законом РФ от 28 декабря 2013 года № 426-ФЗ «О специальной оценке условий труда», ст. 212 ТК РФ и иными нормативно-правовыми актами, с целью организации обеспечения выполнения работ по специальной оценке условий труда

Приказываю:

1. Провести специальную оценку условий труда.

2. Для организации и проведения специальной оценки условий труда создать комиссию в следующем составе:

XXXXXXXXXXXXXXXXXX — председатель комиссии  
(Ф. И. О., должность)

XXXXXXXXXXXXXXXXXX — специалист по охране труда  
(Ф. И. О., должность)

XXXXXXXXXXXXXXXXXX — член комиссии  
(Ф. И. О., должность)

XXXXXXXXXXXXXXXXXX — член комиссии  
(Ф. И. О., должность)

XXXXXXXXXXXXXXXXXX — член комиссии  
(Ф. И. О., должность)

3. Комиссии в течение тридцати календарных дней со дня начала работ подготовить перечень рабочих мест согласно форме № 3 прил. 3 Приказа Министерства труда и социальной защиты РФ от 24 января 2014 г. № 33н «Об утверждении методики проведения специальной оценки условий труда, классификатора вредных и (или) опасных производственных факторов, формы отчета о проведении специальной оценки условий труда и инструкции по ее заполнению».



4. Комиссии действовать согласно следующим нормативно-правовым актам:

- Трудовому кодексу Российской Федерации;
- Федеральному закону РФ от 28 декабря 2013 года № 426-ФЗ «О специальной оценке условий труда»;
- иным нормативно-правовым актам, содержащим государственные нормативные требования трудового права и охраны труда.

5. Назначить XXXXXXXXXXXXXXXXXX ответственным  
(Ф. И. О., должность)

за соблюдение процедуры проведения измерений и оценок факторов производственной среды и трудового процесса с учетом характеристик технологического процесса, состава производственного оборудования, применяемых сырья и материалов, требований нормативных правовых актов, а также мест проведения этих измерений и времени воздействия факторов на каждом рабочем месте, подлежащем специальной оценке условий труда.

6. Назначить XXXXXXXXXXXXXXXXXX ответственным  
(Ф. И. О., должность)

за хранение материалов специальной оценки условий труда.

Директор

(название организации)

М.П.

Ф. И. О.

XXXXXX

---

 Название организации (полное)

ПРИКАЗ №

от «\_\_\_» \_\_\_\_\_ 20\_\_ г.

**Об утверждении графика проведения работ  
по специальной оценке рабочих мест по условиям труда**

В целях проведения специальной оценки рабочих мест в соответствии с Федеральным законом РФ от 28 декабря 2013 года № 426-ФЗ «О специальной оценке условий труда», ст. 212 ТК РФ

ПРИКАЗЫВАЮ:

1. Комиссии по специальной оценке провести специальную оценку рабочих мест в период с \_\_ 20 \_\_ г. по \_\_ 20 \_\_ г. (*три месяца*).

2. Утвердить следующий график проведения специальной оценки рабочих мест.

2.1. Подготовка к специальной оценке рабочих мест по условиям труда – с \_\_ 20 \_\_ г. по \_\_ 20 \_\_ г. (*от начала работ – 2 недели*).

2.2. Оценка соответствия условий труда государственным нормативным требованиям и оформления карт специальной оценки рабочих мест – с \_\_ 20 \_\_ г. по \_\_ 20 \_\_ г. (*2 недели после подготовки*).

2.3. Оформление результатов специальной оценки рабочих мест по условиям труда – с \_\_ 20 \_\_ г. по \_\_ 20 \_\_ г. (*до двух месяцев*).

3. Комиссии по специальной оценке представить отчет о специальной оценке рабочих мест и протокол заседания комиссии по специальной оценке по результатам специальной оценки рабочих мест до \_\_\_\_\_ 20 \_\_ г. (*дата окончания договора*).

Генеральный директор:

Ф. И. О.

С приказом ознакомлены:

Председатель комиссии:

_____	<i>должность</i>	Ф. И. О.	<i>дата</i>
-------	------------------	----------	-------------

Члены комиссии:

_____	представители работодателя	_____	<i>должности</i>	Ф. И. О.	<i>дата</i>
_____	инженер по охране труда				

М. П.

### **Практическая работа 3**

## **Регламентированная процедура идентификации потенциально вредных и (или) опасных производственных факторов**

**Цель:** получить практические навыки построения регламентированной процедуры проведения идентификации потенциально вредных и опасных производственных факторов.

**Нормативная документация по процедуре проведения специальной оценки условий труда**

- Федеральный закон Российской Федерации от 28 декабря 2013 г. № 426-ФЗ «О специальной оценке условий труда».
- Приказ Министерства труда и социальной защиты Российской Федерации от 24 января 2014 г. № 33н «Об утверждении методики проведения специальной оценки условий труда, классификатора вредных и (или) опасных производственных факторов, формы отчета о проведении специальной оценки условий труда и инструкции по ее заполнению».

### **Теоретическая часть**

**1. Федеральный закон Российской Федерации от 28 декабря 2013 г. № 426-ФЗ «О специальной оценке условий труда»**

<...> Статья 10. Идентификация потенциально вредных и (или) опасных производственных факторов

1. Под идентификацией потенциально вредных и (или) опасных производственных факторов понимаются сопоставление и установление совпадения имеющихся на рабочих местах факторов производственной среды и трудового процесса с факторами производственной среды и трудового процесса, предусмотренными классификатором вредных и (или) опасных производственных факторов, утвержденным федеральным органом исполнительной власти, осуществляющим функции по выработке и реализации государственной политики и нормативно-правовому регулированию в сфере труда, с учетом мнения Российской трехсторонней комиссии по регулированию социально-трудовых отношений. Процедура осуществления идентификации потенциально вредных и (или)

опасных производственных факторов устанавливается методикой проведения специальной оценки условий труда, предусмотренной частью 3 статьи 8 настоящего Федерального закона.

2. Идентификация потенциально вредных и (или) опасных производственных факторов на рабочих местах осуществляется экспертом организации, проводящей специальную оценку условий труда. Результаты идентификации потенциально вредных и (или) опасных производственных факторов утверждаются комиссией, формируемой в порядке, установленном статьей 9 настоящего Федерального закона.

3. При осуществлении на рабочих местах идентификации потенциально вредных и (или) опасных производственных факторов должны учитываться:

1) производственное оборудование, материалы и сырье, используемые работниками и являющиеся источниками вредных и (или) опасных производственных факторов, которые идентифицируются и при наличии которых в случаях, установленных законодательством Российской Федерации, проводятся обязательные предварительные (при поступлении на работу) и периодические (в течение трудовой деятельности) медицинские осмотры работников;

2) результаты ранее проводившихся на данных рабочих местах исследований (испытаний) и измерений вредных и (или) опасных производственных факторов;

3) случаи производственного травматизма и (или) установления профессионального заболевания, возникшие в связи с воздействием на работника на его рабочем месте вредных и (или) опасных производственных факторов;

4) предложения работников по осуществлению на их рабочих местах идентификации потенциально вредных и (или) опасных производственных факторов.

4. В случае если вредные и (или) опасные производственные факторы на рабочем месте не идентифицированы, условия труда на данном рабочем месте признаются комиссией допустимыми, а исследования (испытания) и измерения вредных и (или) опасных производственных факторов не проводятся.

5. В случае если вредные и (или) опасные производственные факторы на рабочем месте идентифицированы, комиссия принима-

ет решение о проведении исследований (испытаний) и измерений данных вредных и (или) опасных производственных факторов в порядке, установленном статьей 12 настоящего Федерального закона.

6. Идентификация потенциально вредных и (или) опасных производственных факторов не осуществляется в отношении:

1) рабочих мест работников, профессии, должности, специальности которых включены в списки соответствующих работ, производств, профессий, должностей, специальностей и учреждений (организаций), с учетом которых осуществляется досрочное назначение трудовой пенсии по старости;

2) рабочих мест, в связи с работой на которых работникам в соответствии с законодательными и иными нормативными правовыми актами предоставляются гарантии и компенсации за работу с вредными и (или) опасными условиями труда;

3) рабочих мест, на которых по результатам ранее проведенных аттестации рабочих мест по условиям труда или специальной оценки условий труда были установлены вредные и (или) опасные условия труда.

7. Перечень подлежащих исследованиям (испытаниям) и измерениям вредных и (или) опасных производственных факторов на указанных в части 6 настоящей статьи рабочих местах определяется экспертом организации, проводящей специальную оценку условий труда, исходя из перечня вредных и (или) опасных производственных факторов, указанных в частях 1 и 2 статьи 13 настоящего Федерального закона....».

**2. Приказ Министерства труда и социальной защиты Российской Федерации от 24 января 2014 г. № 33н «Об утверждении методики проведения специальной оценки условий труда, классификатора вредных и (или) опасных производственных факторов, формы отчета о проведении специальной оценки условий труда и инструкции по ее заполнению»**

<...> II. Идентификация потенциально вредных и (или) опасных производственных факторов

2. Идентификация потенциально вредных и (или) опасных производственных факторов (далее соответственно – вредные и (или) опасные факторы, идентификация) включает в себя следующие этапы:

1) выявление и описание имеющихся на рабочем месте факторов производственной среды и трудового процесса, источников вредных и (или) опасных факторов;

2) сопоставление и установление совпадения имеющихся на рабочем месте факторов производственной среды и трудового процесса с факторами производственной среды и трудового процесса, предусмотренными классификатором вредных и (или) опасных производственных факторов, утверждаемым в порядке, установленном Федеральным законом от 28 декабря 2013 г. № 426-ФЗ «О специальной оценке условий труда» (Российская газета, 30 декабря 2013 г., № 6271) (далее – классификатор);

3) принятие решения о проведении исследований (испытаний) и измерений вредных и (или) опасных факторов;

4) оформление результатов идентификации.

3. Идентификация осуществляется экспертом организации, проводящей специальную оценку условий труда (далее – эксперт). Результаты идентификации утверждаются комиссией по проведению специальной оценки условий труда, формируемой в порядке, установленном Федеральным законом от 28 декабря 2013 г. № 426-ФЗ «О специальной оценке условий труда» (далее – комиссия).

4. Выявление на рабочем месте факторов производственной среды и трудового процесса, источников вредных и (или) опасных факторов осуществляется путем изучения представляемых работодателем:

- технической (эксплуатационной) документации на производственное оборудование (машины, механизмы, инструменты и приспособления), используемое работником на рабочем месте;
- технологической документации, характеристик технологического процесса;
- должностной инструкции и иных документов, регламентирующих обязанности работника;
- проектов строительства и (или) реконструкции производственных объектов (зданий, сооружений, производственных помещений);
- характеристик, применяемых в производстве материалов и сырья (в том числе установленных по результатам токсикологической, санитарно-гигиенической и медико-биологической оценок);

- деклараций о соответствии и (или) сертификатов соответствия производственного оборудования, машин, механизмов, инструментов и приспособлений, технологических процессов, веществ, материалов, сырья установленным требованиям;
- результатов ранее проводившихся на данном рабочем месте исследований (испытаний) и измерений вредных и (или) опасных факторов.

Указанные в настоящем пункте документация и материалы предоставляются работодателем при их наличии.

Выявление на рабочем месте факторов производственной среды и трудового процесса, источников вредных и (или) опасных факторов может также проводиться путем обследования рабочего места, путем осмотра и ознакомления с работами, фактически выполняемыми работником в режиме штатной работы, а также путем опроса работника и (или) его непосредственных руководителей.

5. Сопоставление и установление совпадения имеющихся на рабочем месте факторов производственной среды и трудового процесса с факторами производственной среды и трудового процесса, предусмотренными классификатором, производится путем сравнения их наименований.

Сопоставление и установление совпадения имеющихся на рабочем месте химических факторов с химическими факторами, предусмотренными классификатором, производится путем сопоставления их химических названий по международным классификациям, синонимов, торговых названий, идентификационных номеров и других характеристик, идентифицирующих химическое вещество.

6. Имеющиеся на рабочем месте факторы производственной среды и трудового процесса признаются идентифицированными вредными и (или) опасными факторами в случае совпадения их наименований с наименованиями факторов производственной среды и трудового процесса, предусмотренных классификатором.

Все вредные и (или) опасные факторы, которые идентифицированы на рабочем месте, подлежат исследованиям (испытаниям) и измерениям в порядке, установленном главой III настоящей Методики.

7. При несовпадении наименований имеющихся на рабочем месте факторов производственной среды и трудового процесса

с наименованиями факторов производственной среды и трудового процесса, предусмотренных классификатором, эксперт фиксирует в своем заключении отсутствие на рабочем месте вредных и (или) опасных факторов.

8. В случае если вредные и (или) опасные факторы на рабочем месте не идентифицированы, условия труда на данном рабочем месте признаются комиссией допустимыми, а исследования (испытания) и измерения вредных и (или) опасных факторов не проводятся.

В отношении рабочего места, на котором вредные и (или) опасные факторы по результатам осуществления идентификации не выявлены, работодателем подается декларация соответствия условий труда государственным нормативным требованиям охраны труда в порядке, установленном Федеральным законом от 28 декабря 2013 г. № 426-ФЗ «О специальной оценке условий труда».

9. Перечень вредных и (или) опасных производственных факторов, подлежащих исследованиям (испытаниям) и измерениям, формируется комиссией исходя из государственных нормативных требований охраны труда, характеристик технологического процесса и производственного оборудования, применяемых материалов и сырья, результатов ранее проводившихся исследований (испытаний) и измерений вредных и (или) опасных производственных факторов, а также исходя из предложений работников (часть 2 статьи 12 Федерального закона от 28 декабря 2013 г. № 426-ФЗ «О специальной оценке условий труда»).

10. Результаты идентификации заносятся в раздел «Перечень рабочих мест, на которых проводилась специальная оценка условий труда» отчета о проведении специальной оценки условий труда, форма которого утверждается в порядке, установленном Федеральным законом от 28 декабря 2013 г. № 426-ФЗ «О специальной оценке условий труда» (далее – отчет).

11. Идентификация не осуществляется в отношении:

1) рабочих мест работников, профессии, должности, специальности которых включены в списки работ, производств, профессий, должностей, специальностей и учреждений (организаций), с учетом которых осуществляется досрочное назначение трудовой пенсии по старости;



2) рабочих мест, в связи с работой на которых работникам в соответствии с законодательными и иными нормативными правовыми актами предоставляются гарантии и компенсации за работу с вредными и (или) опасными условиями труда;

3) рабочих мест, на которых по результатам ранее проведенных аттестации рабочих мест по условиям труда или специальной оценки условий труда были установлены вредные и (или) опасные условия труда.

Перечень подлежащих исследованиям (испытаниям) и измерениям вредных и (или) опасных факторов на указанных в настоящем пункте рабочих местах определяется экспертом исходя из перечня вредных и (или) опасных факторов, указанных в частях 1 и 2 статьи 13 Федерального закона от 28 декабря 2013 г. № 426-ФЗ «О специальной оценке условий труда».

### **Алгоритм выполнения работы**

1. Изучить алгоритм проведения процессного подхода.
2. Ознакомиться с проведением идентификации вредных и опасных факторов производственной среды по теоретической части.
3. Оформить табл. 1 для процедуры проведения идентификации вредных и опасных факторов производственной среды.
4. Оформить регламентированную процедуру проведения идентификации вредных и опасных факторов производственной среды (форма 1).

Таблица 1

Действия при проведении идентификации вредных и опасных факторов производственной среды

№ п/п	Действие (процесс)	Ответственный за процесс	Исполнитель процесса	Документы на входе	Документы на выходе	Примечание

Входные данные	Описание процесса	Выходные данные	Примечание
----------------	-------------------	-----------------	------------

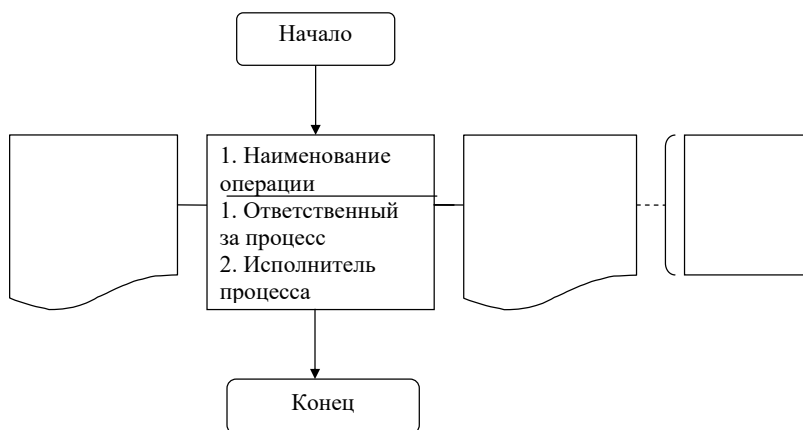

## **Практическая работа 4**

### **Регламентированная процедура декларирования соответствия условий труда государственным нормативным требованиям охраны труда**

**Цель:** получить практические навыки построения регламентированной процедуры декларирования соответствия условий труда государственным нормативным требованиям охраны труда.

**Нормативная документация по процедуре проведения специальной оценки условий труда**

- Федеральный закон Российской Федерации от 28 декабря 2013 г. № 426-ФЗ «О специальной оценке условий труда».
- Приказ Министерства труда и социальной защиты Российской Федерации от 24 января 2014 г. № 33н «Об утверждении методики проведения специальной оценки условий труда, классификатора вредных и (или) опасных производственных факторов, формы отчета о проведении специальной оценки условий труда и инструкции по ее заполнению».

#### **Теоретическая часть**

**Федеральный закон Российской Федерации от 28 декабря 2013 г. № 426-ФЗ «О специальной оценке условий труда»**

<...> Статья 11. Декларирование соответствия условий труда государственным нормативным требованиям охраны труда

1. В отношении рабочих мест, на которых вредные и (или) опасные производственные факторы по результатам осуществления идентификации не выявлены, работодателем подается в территориальный орган федерального органа исполнительной власти, уполномоченного на проведение федерального государственного надзора за соблюдением трудового законодательства и иных нормативных правовых актов, содержащих нормы трудового права, по месту своего нахождения декларация соответствия условий труда государственным нормативным требованиям охраны труда.

2. Форма и порядок подачи декларации соответствия условий труда государственным нормативным требованиям охраны труда устанавливаются федеральным органом исполнительной власти, осу-

ществляющим функции по выработке и реализации государственной политики и нормативно-правовому регулированию в сфере труда.

3. Федеральный орган исполнительной власти, уполномоченный на проведение федерального государственного надзора за соблюдением трудового законодательства и иных нормативных правовых актов, содержащих нормы трудового права, обеспечивает формирование и ведение реестра деклараций соответствия условий труда государственным нормативным требованиям охраны труда в порядке, установленном федеральным органом исполнительной власти, осуществляющим функции по выработке и реализации государственной политики и нормативно-правовому регулированию в сфере труда.

4. Декларация соответствия условий труда государственным нормативным требованиям охраны труда действительна в течение пяти лет. Указанный срок исчисляется со дня утверждения отчета о проведении специальной оценки условий труда.

5. В случае если в период действия декларации соответствия условий труда государственным нормативным требованиям охраны труда с работником, занятым на рабочем месте, в отношении которого принята данная декларация, произошел несчастный случай на производстве (за исключением несчастного случая на производстве, произошедшего по вине третьих лиц) или у него выявлено профессиональное заболевание, причиной которых явилось воздействие на работника вредных и (или) опасных производственных факторов, в отношении такого рабочего места действие данной декларации прекращается и проводится внеплановая специальная оценка условий труда.

6. Решение о прекращении действия декларации соответствия условий труда государственным нормативным требованиям охраны труда принимается федеральным органом исполнительной власти, уполномоченным на проведение федерального государственного надзора за соблюдением трудового законодательства и иных нормативных правовых актов, содержащих нормы трудового права, о чем в срок не позднее чем в течение десяти календарных дней со дня наступления указанных в части 5 настоящей статьи обстоятельств делается соответствующая запись в реестре деклараций соответствия условий

труда государственным нормативным требованиям охраны труда.

7. По истечении срока действия декларации соответствия условий труда государственным нормативным требованиям охраны труда и в случае отсутствия в период ее действия обстоятельств, указанных в части 5 настоящей статьи, срок действия данной декларации считается продленным на следующие пять лет. <...>

### **Алгоритм выполнения работы**

1. Изучить алгоритм проведения процессного подхода.
2. Ознакомиться с нормативной документацией по проведению декларирования соответствия условий труда государственным нормативным требованиям охраны труда.
3. Оформить табл. 1 для проведения декларирования соответствия условий труда государственным нормативным требованиям охраны труда.
4. Оформить регламентированную процедуру декларирования соответствия условий труда государственным нормативным требованиям охраны труда (форма 1).

Таблица 1

Действия при проведении декларирования соответствия условий труда государственным нормативным требованиям охраны труда

№ п/п	Действие (процесс)	Ответственный за процесс	Исполнитель процесса	Документы на входе	Документы на выходе	Примечание

Входные данные	Описание процесса	Выходные данные	Примечание
----------------	-------------------	-----------------	------------

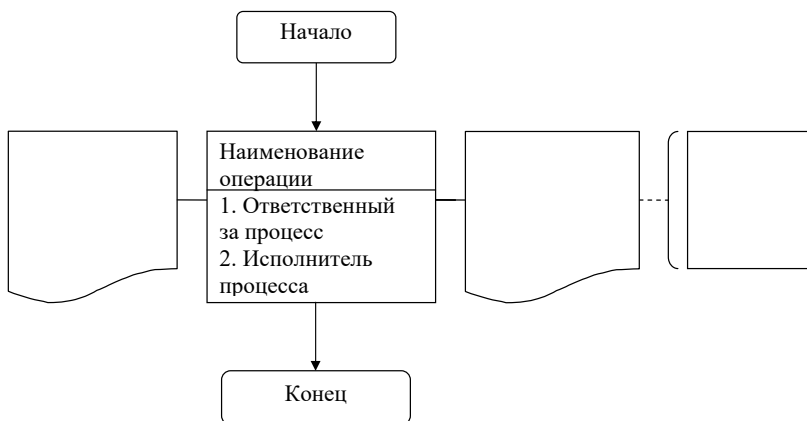

## **Практическая работа 5**

### **Регламентированная процедура исследования (испытания) и измерения вредных и (или) опасных производственных факторов**

**Цель:** получить практические навыки построения регламентированной процедуры по проведению исследования (испытания) и измерения вредных и (или) опасных производственных факторов.

**Нормативная документация по процедуре проведения специальной оценки условий труда**

- Федеральный закон Российской Федерации от 28 декабря 2013 г. № 426-ФЗ «О специальной оценке условий труда».
- Приказ Министерства труда и социальной защиты Российской Федерации от 24 января 2014 г. № 33н «Об утверждении методики проведения специальной оценки условий труда, классификатора вредных и (или) опасных производственных факторов, формы отчета о проведении специальной оценки условий труда и инструкции по ее заполнению».

#### **Теоретическая часть**

**1. Федеральный закон Российской Федерации от 28 декабря 2013 г. № 426-ФЗ «О специальной оценке условий труда»**

<...> Статья 12. Исследования (испытания) и измерения вредных и (или) опасных производственных факторов

1. Все вредные и (или) опасные производственные факторы, которые идентифицированы в порядке, установленном настоящим Федеральным законом, подлежат исследованиям (испытаниям) и измерениям.

2. Перечень вредных и (или) опасных производственных факторов, подлежащих исследованиям (испытаниям) и измерениям, формируется комиссией исходя из государственных нормативных требований охраны труда, характеристик технологического процесса и производственного оборудования, применяемых материалов и сырья, результатов ранее проводившихся исследований (испытаний) и измерений вредных и (или) опасных производственных факторов, а также исходя из предложений работников.

3. Исследования (испытания) и измерения фактических значений вредных и (или) опасных производственных факторов осуществляются испытательной лабораторией (центром), экспертами и иными работниками организации, проводящей специальную оценку условий труда.

4. При проведении исследований (испытаний) и измерений вредных и (или) опасных производственных факторов должны применяться утвержденные и аттестованные в порядке, установленном законодательством Российской Федерации об обеспечении единства измерений, методы исследований (испытаний) и методики (методы) измерений и соответствующие им средства измерений, прошедшие поверку и внесенные в Федеральный информационный фонд по обеспечению единства измерений.

5. Методы исследований (испытаний) и методики, методы измерений вредных и (или) опасных производственных факторов, состав экспертов и иных работников, проводящих данные исследования (испытания) и измерения, определяются организацией, проводящей специальную оценку условий труда, самостоятельно.

6. Результаты проведенных исследований (испытаний) и измерений вредных и (или) опасных производственных факторов оформляются протоколами в отношении каждого из этих вредных и (или) опасных производственных факторов, подвергнутых исследованиям (испытаниям) и измерениям.

7. В качестве результатов исследований (испытаний) и измерений вредных и (или) опасных производственных факторов могут быть использованы результаты исследований (испытаний) и измерений вредных и (или) опасных производственных факторов, проведенных аккредитованной в соответствии с законодательством Российской Федерации об аккредитации в национальной системе аккредитации испытательной лабораторией (центром) при осуществлении организованного в установленном порядке на рабочих местах производственного контроля за условиями труда, но не ранее чем за шесть месяцев до проведения специальной оценки условий труда. Решение о возможности использования указанных результатов при проведении специальной оценки условий труда принимается комиссией по представлению эксперта организации, проводящей специальную оценку условий труда.



8. По результатам проведения исследований (испытаний) и измерений вредных и (или) опасных производственных факторов экспертом организации, проводящей специальную оценку условий труда, осуществляется отнесение условий труда на рабочих местах по степени вредности и (или) опасности к классам (подклассам) условий труда.

9. Комиссия вправе принять решение о невозможности проведения исследований (испытаний) и измерений вредных и (или) опасных производственных факторов в случае, если проведение указанных исследований (испытаний) и измерений на рабочих местах может создать угрозу для жизни работников, экспертов и (или) иных работников организации, проводящей специальную оценку условий труда, а также иных лиц. Условия труда на таких рабочих местах относятся к опасному классу условий труда без проведения соответствующих исследований (испытаний) и измерений.

10. Решение о невозможности проведения исследований (испытаний) и измерений по основанию, указанному в части 9 настоящей статьи, оформляется протоколом комиссии, содержащим обоснование принятия этого решения и являющимся неотъемлемой частью отчета о проведении специальной оценки условий труда.

11. Работодатель в течение десяти рабочих дней со дня принятия решения, указанного в части 9 настоящей статьи, направляет в территориальный орган федерального органа исполнительной власти, уполномоченного на проведение федерального государственного надзора за соблюдением трудового законодательства и иных нормативных правовых актов, содержащих нормы трудового права, по месту своего нахождения копию протокола комиссии, содержащего это решение.

Статья 13. Вредные и (или) опасные факторы производственной среды и трудового процесса, подлежащие исследованию (испытанию) и измерению при проведении специальной оценки условий труда

1. В целях проведения специальной оценки условий труда исследованию (испытанию) и измерению подлежат следующие вредные и (или) опасные факторы производственной среды:

1) физические факторы – аэрозоли преимущественно фиброгенного действия, шум, инфразвук, ультразвук воздушный, вибрация об-

щая и локальная, неионизирующие излучения (электростатическое поле, постоянное магнитное поле, в том числе гипогеомагнитное, электрические и магнитные поля промышленной частоты (50 Герц), переменные электромагнитные поля, в том числе радиочастотного диапазона и оптического диапазона (лазерное и ультрафиолетовое), ионизирующие излучения, параметры микроклимата (температура воздуха, относительная влажность воздуха, скорость движения воздуха, инфракрасное излучение), параметры световой среды (искусственное освещение (освещенность) рабочей поверхности);

2) химические факторы – химические вещества и смеси, измеряемые в воздухе рабочей зоны и на кожных покровах работников, в том числе некоторые вещества биологической природы (антибиотики, витамины, гормоны, ферменты, белковые препараты), которые получают химическим синтезом и (или) для контроля содержания которых используют методы химического анализа;

3) биологические факторы – микроорганизмы-продуценты, живые клетки и споры, содержащиеся в бактериальных препаратах, патогенные микроорганизмы – возбудители инфекционных заболеваний.

2. В целях проведения специальной оценки условий труда исследованию (испытанию) и измерению подлежат следующие вредные и (или) опасные факторы трудового процесса:

1) тяжесть трудового процесса – показатели физической нагрузки на опорно-двигательный аппарат и на функциональные системы организма работника;

2) напряженность трудового процесса – показатели сенсорной нагрузки на центральную нервную систему и органы чувств работника.

3. Испытательная лаборатория (центр) проводит исследования (испытания) и измерения следующих вредных и (или) опасных факторов производственной среды и трудового процесса:

1) температура воздуха;

2) относительная влажность воздуха;

3) скорость движения воздуха;

4) интенсивность и экспозиционная доза инфракрасного излучения;

5) напряженность переменного электрического поля промышленной частоты (50 Герц);

6) напряженность переменного магнитного поля промышленной частоты (50 Герц);

7) напряженность переменного электрического поля электромагнитных излучений радиочастотного диапазона;

8) напряженность переменного магнитного поля электромагнитных излучений радиочастотного диапазона;

9) напряженность электростатического поля и постоянного магнитного поля;

10) интенсивность источников ультрафиолетового излучения в диапазоне длин волн 200–400 нанометров;

11) энергетическая освещенность в диапазонах длин волн УФ-А ( $\lambda = 400\text{--}315$  нанометров), УФ-В ( $\lambda = 315\text{--}280$  нанометров), УФ-С ( $\lambda = 280\text{--}200$  нанометров);

12) энергетическая экспозиция лазерного излучения;

13) мощность амбиентного эквивалента дозы гамма-излучения, рентгеновского и нейтронного излучений;

14) радиоактивное загрязнение производственных помещений, элементов производственного оборудования, средств индивидуальной защиты и кожных покровов работников;

15) уровень звука;

16) общий уровень звукового давления инфразвука;

17) ультразвук воздушный;

18) вибрация общая и локальная;

19) освещенность рабочей поверхности;

20) концентрация вредных химических веществ, в том числе веществ биологической природы (антибиотиков, витаминов, гормонов, ферментов, белковых препаратов), которые получают химическим синтезом и (или) для контроля содержания которых используют методы химического анализа, а также концентрация смесей таких веществ в воздухе рабочей зоны и на кожных покровах работников (в соответствии с областью аккредитации испытательной лаборатории (центра));

21) массовая концентрация аэрозолей в воздухе рабочей зоны;

22) тяжесть трудового процесса (длина пути перемещения груза, мышечное усилие, масса перемещаемых грузов, угол наклона корпуса тела работника и количество наклонов за рабочий день

(смену), время удержания груза, количество стереотипных рабочих движений);

23) напряженность трудового процесса работников, трудовая функция которых:

а) заключается в диспетчеризации производственных процессов, управлении транспортными средствами (длительность сосредоточенного наблюдения, плотность сигналов (световых, звуковых) и сообщений в единицу времени, число производственных объектов одновременного наблюдения, нагрузка на слуховой анализатор, время активного наблюдения за ходом производственного процесса);

б) заключается в обслуживании производственных процессов конвейерного типа (продолжительность выполнения единичной операции, число элементов (приемов), необходимых для реализации единичной операции);

в) связана с длительной работой с оптическими приборами;

г) связана с постоянной нагрузкой на голосовой аппарат;

24) биологические факторы (в соответствии с областью аккредитации испытательной лаборатории (центра)).

4. По отдельным видам работ, профессий, должностей, специальностей федеральным органом исполнительной власти, осуществляющим функции по выработке и реализации государственной политики и нормативно-правовому регулированию в сфере труда, совместно с федеральным органом исполнительной власти, осуществляющим функции по выработке государственной политики и нормативно-правовому регулированию в соответствующей сфере деятельности, Государственной корпорацией по атомной энергии «Росатом» по согласованию с федеральным органом исполнительной власти, осуществляющим функции по организации и осуществлению федерального государственного санитарно-эпидемиологического надзора, и с учетом мнения Российской трехсторонней комиссии по регулированию социально-трудовых отношений может устанавливаться дополнительный перечень вредных и (или) опасных факторов производственной среды и трудового процесса, подлежащих исследованию (испытанию) и измерению при проведении специальной оценки условий труда. <...>

**2. Приказ Министерства труда и социальной защиты Российской Федерации от 24 января 2014 г. № 33н «Об утверждении методики проведения специальной оценки условий труда, классификатора вредных и (или) опасных производственных факторов, формы отчета о проведении специальной оценки условий труда и инструкции по ее заполнению»**

<...> III. Исследования (испытания) и измерения вредных и (или) опасных производственных факторов

12. Исследованиям (испытаниям) и измерениям подлежат фактические значения вредных и (или) опасных факторов, которые идентифицированы в порядке, установленном главой II настоящей Методики.

13. Исследования (испытания) и измерения фактических значений вредных и (или) опасных факторов осуществляются испытательной лабораторией (центром), экспертами и иными работниками организации, проводящей специальную оценку условий труда.

В качестве результатов исследований (испытаний) и измерений вредных и (или) опасных факторов могут быть использованы результаты исследований (испытаний) и измерений вредных и (или) опасных факторов, проведенных аккредитованной в установленном законодательством Российской Федерации порядке испытательной лабораторией (центром) при осуществлении организованного в установленном порядке на рабочем месте производственного контроля за условиями труда, но не ранее чем за 6 месяцев до проведения специальной оценки условий труда. Решение о возможности использования указанных результатов при проведении специальной оценки условий труда принимается комиссией по представлению эксперта.

14. При проведении исследований (испытаний) и измерений вредных и (или) опасных факторов должны применяться утвержденные и аттестованные в порядке, установленном законодательством Российской Федерации об обеспечении единства измерений, методы исследований (испытаний) и методики (методы) измерений и соответствующие им средства измерений, прошедшие поверку и внесенные в Федеральный информационный фонд по обеспечению единства измерений.

Средства измерений, применяемые при проведении исследований (испытаний) и измерений вредных и (или) опасных факторов,

должны соответствовать обязательным метрологическим требованиям к измерениям, относящимся к сфере государственного регулирования обеспечения единства измерений и производимым при выполнении работ по обеспечению безопасных условий и охраны труда (в том числе по показателям точности измерения).

15. Исследования (испытания) и измерения вредных и (или) опасных факторов проводятся в ходе осуществления штатных производственных (технологических) процессов и (или) штатной деятельности работодателя с учетом используемого работником производственного оборудования, материалов и сырья, являющихся источниками вредных и (или) опасных факторов.

16. Результаты проведенных исследований (испытаний) и измерений вредных и (или) опасных факторов оформляются протоколами в отношении каждого из этих вредных и (или) опасных факторов, подвергнутых исследованиям (испытаниям) и измерениям, с указанием:

1) полного наименования организации, проводящей специальную оценку условий труда, регистрационного номера записи в реестре организаций, проводящих специальную оценку условий труда, а также сведений об аккредитации в национальной системе аккредитации (номер аттестата аккредитации (при наличии));

2) уникального номера протокола (определяется организацией, проводящей специальную оценку условий труда), содержащегося на каждой странице протокола вместе с номером страницы протокола;

3) полного наименования работодателя;

4) места нахождения и места осуществления деятельности работодателя;

5) наименования структурного подразделения работодателя (при наличии);

6) индивидуального номера рабочего места, наименования должности, профессии или специальности работника (работников), занятого (занятых) на данном рабочем месте, в соответствии с наименованием этих должностей, профессий или специальностей, указанным в квалификационных справочниках, утверждаемых в установленном порядке;

7) наименования вредного и (или) опасного фактора, в отношении которого проведены исследования (испытания) и измерения, в соответствии с классификатором;

8) даты проведения исследований (испытаний) и измерений вредного и (или) опасного фактора;

9) сведений о применяемых средствах измерений (наименование прибора, инструмента, заводской номер, срок действия и номер свидетельства о поверке);

10) наименования примененных метода исследований (испытаний) и (или) метода (методики) измерений вредного и (или) опасного фактора, реквизитов нормативных правовых актов, их утвердивших (вид нормативного правового акта, наименование органа, его издавшего, название, дата и номер);

11) реквизитов нормативных правовых актов (вид нормативного правового акта, наименование органа, его издавшего, название, дата и номер), регламентирующих предельно допустимые концентрации (далее – ПДК), предельно допустимые уровни (далее – ПДУ), а также нормативные уровни исследуемого (испытываемого) и измеряемого вредного и (или) опасного фактора;

12) места проведения исследований (испытаний) и измерений вредного и (или) опасного фактора с приложением при необходимости эскиза помещения, в котором они проводились, с указанием размещения оборудования и нанесением на нем точки (точек) исследований (испытаний) и измерений вредного и (или) опасного фактора (отбора проб);

13) нормативного и фактического значений уровня исследуемого (испытываемого) и измеряемого вредного и (или) опасного фактора с указанием при необходимости единиц измерений и продолжительности его воздействия на всех местах проведения исследований (испытаний) и измерений;

14) заключения по фактическому уровню вредного и (или) опасного фактора на всех местах проведения его исследований (испытаний) и измерений с указанием итогового класса (подкласса) условий труда вредного и (или) опасного фактора;

15) фамилии, имени, отчества (при наличии), должности специалистов организации, проводящей специальную оценку условий

труда, проводивших исследования (испытания) и измерения вредного и (или) опасного фактора.

В случае если в качестве результатов исследований (испытаний) и измерений вредных и (или) опасных факторов использованы результаты исследований (испытаний) и измерений вредных и (или) опасных факторов, проведенных аккредитованной в установленном законодательством Российской Федерации порядке испытательной лабораторией (центром) при осуществлении организованного в установленном порядке на рабочем месте производственного контроля за условиями труда, то к протоколу прикладывается заключение эксперта о возможности использования указанных результатов.

17. Комиссия вправе принять решение о невозможности проведения исследований (испытаний) и измерений вредных и (или) опасных факторов в случае, если проведение указанных исследований (испытаний) и измерений на рабочем месте может создать угрозу для жизни работника, экспертов и (или) иных работников организации, проводящей специальную оценку условий труда, а также иных лиц. Условия труда на таких рабочих местах относятся к опасному классу условий труда без проведения соответствующих исследований (испытаний) и измерений.

Решение о невозможности проведения исследований (испытаний) и измерений по основанию, указанному в настоящем пункте, оформляется протоколом комиссии, содержащим обоснование принятия этого решения и являющимся неотъемлемой частью отчета.

18. Работодатель в течение десяти рабочих дней со дня принятия решения, указанного в пункте 17 настоящей Методики, направляет в территориальный орган Федеральной службы по труду и занятости по месту своего нахождения копию данного протокола комиссии, содержащего это решение. <...>

### **Алгоритм выполнения работы**

1. Изучить алгоритм проведения процессного подхода.
2. Ознакомиться с проведением исследования (испытания) и измерения вредных и (или) опасных производственных факторов по теоретической части.



3. Оформить табл. 1 для процедуры проведения исследования (испытания) и измерения вредных и (или) опасных производственных факторов.
4. Оформить регламентированную процедуру проведения исследования (испытания) и измерения вредных и (или) опасных производственных факторов (форма 1).

Таблица 1

Действия при проведении исследования (испытания) и измерения вредных и (или) опасных производственных факторов

№ п/п	Действие (процесс)	Ответственный за процесс	Исполнитель процесса	Документы на входе	Документы на выходе	Примечание

Форма 1

Входные данные	Описание процесса	Выходные данные	Примечание

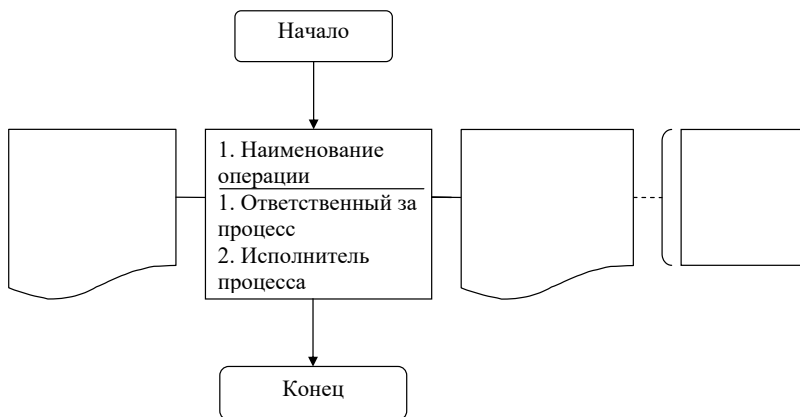

## **Практическая работа 6**

### **Регламентированная процедура отнесения условий труда на рабочих местах по степени вредности и (или) опасности к классам (подклассам) условий труда**

**Цель:** получить практические навыки построения регламентированной процедуры отнесения условий труда на рабочих местах по степени вредности и (или) опасности к классам (подклассам) условий труда.

#### **Нормативная документация по процедуре проведения специальной оценки условий труда**

- Федеральный закон Российской Федерации от 28 декабря 2013 г. № 426-ФЗ «О специальной оценке условий труда».
- Приказ Министерства труда и социальной защиты Российской Федерации от 24 января 2014 г. № 33н «Об утверждении методики проведения специальной оценки условий труда, классификатора вредных и (или) опасных производственных факторов, формы отчета о проведении специальной оценки условий труда и инструкции по ее заполнению».

#### **Теоретическая часть**

##### **1. Федеральный закон Российской Федерации от 28 декабря 2013 г. № 426-ФЗ «О специальной оценке условий труда»**

<...> Статья 14. Классификация условий труда

1. Условия труда по степени вредности и (или) опасности подразделяются на четыре класса – оптимальные, допустимые, вредные и опасные условия труда.

2. Оптимальными условиями труда (1 класс) являются условия труда, при которых воздействие на работника вредных и (или) опасных производственных факторов отсутствует, или уровни воздействия которых не превышают уровни, установленные нормативами (гигиеническими нормативами) условий труда и принятые в качестве безопасных для человека, и создаются предпосылки для поддержания высокого уровня работоспособности работника.

3. Допустимыми условиями труда (2 класс) являются условия труда, при которых на работника воздействуют вредные и (или) опасные

производственные факторы, уровни воздействия которых не превышают уровни, установленные нормативами (гигиеническими нормативами) условий труда, а измененное функциональное состояние организма работника восстанавливается во время регламентированного отдыха или к началу следующего рабочего дня (смены).

4. Вредными условиями труда (3 класс) являются условия труда, при которых уровни воздействия вредных и (или) опасных производственных факторов превышают уровни, установленные нормативами (гигиеническими нормативами) условий труда, в том числе:

1) подкласс 3.1 (вредные условия труда 1 степени) — условия труда, при которых на работника воздействуют вредные и (или) опасные производственные факторы, после воздействия которых измененное функциональное состояние организма работника восстанавливается, как правило, при более длительном, чем до начала следующего рабочего дня (смены), прекращении воздействия данных факторов, и увеличивается риск повреждения здоровья;

2) подкласс 3.2 (вредные условия труда 2 степени) — условия труда, при которых на работника воздействуют вредные и (или) опасные производственные факторы, уровни воздействия которых способны вызвать стойкие функциональные изменения в организме работника, приводящие к появлению и развитию начальных форм профессиональных заболеваний или профессиональных заболеваний легкой степени тяжести (без потери профессиональной трудоспособности), возникающих после продолжительной экспозиции (пятнадцать и более лет);

3) подкласс 3.3 (вредные условия труда 3 степени) — условия труда, при которых на работника воздействуют вредные и (или) опасные производственные факторы, уровни воздействия которых способны вызвать стойкие функциональные изменения в организме работника, приводящие к появлению и развитию профессиональных заболеваний легкой и средней степени тяжести (с потерей профессиональной трудоспособности) в период трудовой деятельности;

4) подкласс 3.4 (вредные условия труда 4 степени) — условия труда, при которых на работника воздействуют вредные и (или) опасные производственные факторы, уровни воздействия которых способны привести к появлению и развитию тяжелых форм про-

фессиональных заболеваний (с потерей общей трудоспособности) в период трудовой деятельности.

5. Опасными условиями труда (4 класс) являются условия труда, при которых на работника воздействуют вредные и (или) опасные производственные факторы, уровни воздействия которых в течение всего рабочего дня (смены) или его части способны создать угрозу жизни работника, а последствия воздействия данных факторов обуславливают высокий риск развития острого профессионального заболевания в период трудовой деятельности.

6. В случае применения работниками, занятыми на рабочих местах с вредными условиями труда, эффективных средств индивидуальной защиты, прошедших обязательную сертификацию в порядке, установленном соответствующим техническим регламентом, класс (подкласс) условий труда может быть снижен комиссией на основании заключения эксперта организации, проводящей специальную оценку условий труда, на одну степень в соответствии с методикой, утвержденной федеральным органом исполнительной власти, осуществляющим функции по выработке и реализации государственной политики и нормативно-правовому регулированию в сфере труда, по согласованию с федеральным органом исполнительной власти, осуществляющим функции по организации и осуществлению федерального государственного санитарно-эпидемиологического надзора, и с учетом мнения Российской трехсторонней комиссии по регулированию социально-трудовых отношений.

7. По согласованию с территориальным органом федерального органа исполнительной власти, осуществляющего функции по организации и осуществлению федерального государственного санитарно-эпидемиологического надзора, по месту нахождения соответствующих рабочих мест допускается снижение класса (подкласса) условий труда более чем на одну степень в соответствии с методикой, указанной в части 6 настоящей статьи.

8. В отношении рабочих мест в организациях, осуществляющих отдельные виды деятельности, снижение класса (подкласса) условий труда может осуществляться в соответствии с отраслевыми особенностями, утвержденными федеральным органом исполнительной власти, осуществляющим функции по выработке и реализации го-

сударственной политики и нормативно-правовому регулированию в сфере труда, по согласованию с федеральным органом исполнительной власти, осуществляющим функции по организации и осуществлению федерального государственного санитарно-эпидемиологического надзора, и с учетом мнения Российской трехсторонней комиссии по регулированию социально-трудовых отношений.

9. Критерии классификации условий труда на рабочем месте устанавливаются предусмотренной частью 3 статьи 8 настоящего Федерального закона методикой проведения специальной оценки условий труда.

**2. Приказ Министерства труда и социальной защиты Российской Федерации от 24 января 2014 г. № 33н «Об утверждении методики проведения специальной оценки условий труда, классификатора вредных и (или) опасных производственных факторов, формы отчета о проведении специальной оценки условий труда и инструкции по ее заполнению»**

<...> IV. Отнесение условий труда на рабочем месте по степени вредности и (или) опасности к классу (подклассу) условий труда по результатам проведения исследований (испытаний) и измерений вредных и (или) опасных производственных факторов

19. По результатам проведения исследований (испытаний) и измерений вредных и (или) опасных факторов экспертом осуществляется отнесение условий труда на рабочем месте по степени вредности и (или) опасности к классу (подклассу) условий труда (далее – отнесение условий труда к классу (подклассу) условий труда).

Отнесение условий труда к классу (подклассу) условий труда осуществляется с учетом степени отклонения фактических значений вредных и (или) опасных факторов, полученных по результатам проведения их исследований (испытаний) и измерений в порядке, предусмотренном главой III настоящей Методики, от нормативов (гигиенических нормативов) условий труда и продолжительности их воздействия на работника в течение рабочего дня (смены).

*Отнесение условий труда к классу (подклассу) условий труда при воздействии химического фактора*

20. Отнесение условий труда к классу (подклассу) условий труда при воздействии химического фактора осуществляется в зависимости от соотношения фактической концентрации вредных химических

веществ в воздухе рабочей зоны к соответствующей (максимальной и (или) среднесменной) предельно допустимой концентрации данных веществ (далее соответственно – ПДК<sub>макс</sub>, ПДК<sub>сс</sub>).

21. Отнесение условий труда к классу (подклассу) условий труда при воздействии химического фактора проводится в соответствии с приложением № 1 к настоящей Методике.

22. Отнесение условий труда к классу (подклассу) условий труда при воздействии химического фактора осуществляется как по максимальным, так и по среднесменным концентрациям вредных химических веществ, для которых установлены ПДК<sub>макс</sub> и ПДК<sub>сс</sub>. При этом класс (подкласс) условий труда устанавливается по более высокой степени вредности, полученной из сравнения фактической концентрации вредных химических веществ с соответствующей ПДК.

23. При одновременном содержании в воздухе рабочей зоны двух и более вредных химических веществ разнонаправленного действия отнесение условий труда к классу (подклассу) условий труда при воздействии химического фактора осуществляется по вредному химическому веществу, концентрация которого соответствует наиболее высокому классу (подклассу) условий труда и степени вредности. При этом:

- присутствие любого количества вредных химических веществ, фактические уровни которых соответствуют подклассу 3.1 вредных условий труда, не увеличивает степень вредности условий труда;
- присутствие трех и более вредных химических веществ, фактические уровни которых соответствуют подклассу 3.2 вредных условий труда, переводят условия труда в подкласс 3.3 вредных условий труда;
- присутствие двух и более вредных химических веществ, фактические уровни которых соответствуют подклассу 3.3 вредных условий труда, переводят условия труда в подкласс 3.4 вредных условий труда;
- присутствие двух и более вредных химических веществ, фактические уровни которых соответствуют подклассу 3.4 вредных условий труда, переводят условия труда в опасные условия труда.

24. В случае если вредные химические вещества, опасные для развития острого отравления и аллергены, имеют ПДК<sub>сс</sub>, отнесение

условий труда к классу (подклассу) условий труда при воздействии химического фактора осуществляется исходя из соотношения фактических среднесменных концентраций этих веществ с ПДК<sub>сс</sub>. При этом класс (подкласс) условий труда устанавливается в соответствии с подпунктом «а» пункта 2 и пунктом 4 прил. № 1 к настоящей Методике.

25. В случае если канцерогены имеют ПДК<sub>макс</sub>, оценку условий труда на рабочем месте проводят исходя из соотношения фактических максимальных концентраций этих вредных химических веществ с ПДК<sub>макс</sub>. При этом класс (подкласс) условий труда устанавливается в соответствии с пунктом 3 прил. № 1 к настоящей Методике.

26. Отнесение условий труда к классу (подклассу) условий труда при воздействии химического фактора при наличии в воздухе рабочей зоны вредного химического вещества, имеющего несколько специфических эффектов (например, канцероген, аллерген), осуществляется по соответствующим ПДК. При этом класс (подкласс) условий труда устанавливают по наиболее высокому классу (подклассу) условий труда, установленному в отношении специфического эффекта вредного химического вещества.

В случае если вредное химическое вещество, имеющее особенности действия на организм (с остронаправленным механизмом действия, раздражающего действия, канцерогены, аллергены, вещества, опасные для репродуктивного здоровья человека), имеет не тот вид ПДК (ПДК<sub>сс</sub> или ПДК<sub>сс</sub>, который указан для них в прил. № 1 к настоящей Методике, то отнесение условий труда к классу (подклассу) условий труда при воздействии химического фактора проводят по имеющейся величине ПДК по строке в прил. № 1 к настоящей Методике, соответствующей особенностям действия вредного химического вещества на организм человека.

27. В случае если в воздухе рабочей зоны присутствует вредное химическое вещество, в отношении которого установлены ориентировочные безопасные уровни воздействия, то класс (подкласс) условий труда при наличии такого вредного химического вещества устанавливают по пункту 1 приложения № 1 к настоящей Методике, если это вредное химическое вещество не упомянуто в перечнях, предусмотренных приложениями № 2–7 к настоящей Методике,

характеризующих особенности механизма действия вредного химического вещества на организм человека.

28. При одновременном присутствии в воздухе рабочей зоны нескольких вредных химических веществ однонаправленного действия с эффектом суммации, предусмотренных прил. № 8 к настоящей Методике, отнесение условий труда к классу (подклассу) условий труда при воздействии химического фактора осуществляется исходя из расчета суммы отношений фактических концентраций каждого из вредных химических веществ к соответствующим ПДК по формуле

$$\frac{K_1}{\text{ПДК}_1} + \frac{K_2}{\text{ПДК}_2} + \dots + \frac{K_n}{\text{ПДК}_n} \leq 1, \quad (1)$$

где  $K_1, K_2, \dots, K_n$  – фактические концентрации вредных химических веществ в воздухе рабочей зоны (максимальные и (или) среднесменные);  $\text{ПДК}_1, \text{ПДК}_2, \dots, \text{ПДК}_n$  – предельно допустимые концентрации этих вредных химических веществ (максимальные и (или) среднесменные соответственно).

Если полученные величины больше единицы, то условия труда на рабочем месте по уровню воздействия химического фактора относятся к вредным или опасным условиям труда. При этом класс (подкласс) условий труда устанавливается в зависимости от кратности превышения фактической концентрации вредных химических веществ в воздухе рабочей зоны над ПДК данных веществ по соответствующему пункту приложения № 1 к настоящей Методике, который соответствует особенности механизма действия вредного химического вещества на организм человека, составляющих комбинацию, или по пункту 1 приложения № 1 к настоящей Методике.

*Отнесение условий труда к классу (подклассу) условий труда при воздействии биологического фактора*

29. Условия труда на рабочих местах работников организаций, имеющих разрешительные документы (лицензии) на право выполнения работ с патогенными биологическими агентами (ПБА) I–IV групп патогенности и возбудителями паразитарных болезней, относятся к соответствующему классу (подклассу) условий труда при воздействии биологического фактора в соответствии с приложением № 9 к настоящей Методике.



*Отнесение условий труда к классу (подклассу) условий труда при воздействии аэрозолей преимущественно фиброгенного действия*

30. Отнесение условий труда к классу (подклассу) условий труда при воздействии аэрозолей преимущественно фиброгенного действия (далее – АПФД) осуществляется в зависимости от соотношения фактической среднесменной концентрации АПФД в воздухе рабочей зоны и ПДК<sub>сс</sub> АПФД.

31. Отнесение условий труда к классу (подклассу) условий труда при воздействии АПФД приведено в приложении № 10 к настоящей Методике.

32. При наличии в воздухе рабочей зоны двух и более видов АПФД класс (подкласс) условий труда устанавливается по АПФД с наименьшей величиной ПДК.

33. Отнесение условий труда к классу (подклассу) условий труда при воздействии АПФД на нестационарных рабочих местах и (или) при непостоянном в течение рабочей недели непосредственном контакте работников с АПФД производится путем расчета ожидаемой пылевой нагрузки за год ( $ПН_{\text{год}}$ ) исходя из ожидаемого фактического количества смен, отработанных в условиях воздействия АПФД, по формуле

$$ПН_{\text{год}} = K_{\text{сс}} \cdot N \cdot Q, \quad (2)$$

где  $K_{\text{сс}}$  – фактическая среднесменная концентрация пыли в зоне дыхания работника, мг/м<sup>3</sup>;  $N$  – число смен, отработанных в календарном году в условиях воздействия АПФД;  $Q$  – объем легочной вентиляции за смену, м<sup>3</sup>:

– для работ категории Ia – Ib объем легочной вентиляции за смену – 4 м<sup>3</sup>;

– для работ категории IIa – IIб – 7 м<sup>3</sup>;

– для работ категории III – 10 м<sup>3</sup>.

Полученная величина  $ПН_{\text{год}}$  сравнивается с величиной контрольной пылевой нагрузки (КПН) за год (общее количество смен в году  $N_{\text{год}}$  при воздействии АПФД на уровне среднесменной ПДК, соответственно  $КПН_{\text{год}} = ПДК_{\text{сс}} \cdot N_{\text{год}} \cdot Q$ ). При соответствии фактической пылевой нагрузки контрольному уровню ( $КПН_{\text{год}}$ ) условия труда на рабочем месте относят к допустимому классу условий труда. Кратность превышения контрольных пылевых нагрузок ука-

зывает на класс (подкласс) условий труда согласно приложению № 10 к настоящей Методике.

*Отнесение условий труда к классу (подклассу) условий труда при воздействии виброакустических факторов*

34. К виброакустическим факторам относятся:

- 1) шум;
- 2) инфразвук;
- 3) ультразвук (воздушный);
- 4) вибрация (общая и локальная).

35. Отнесение условий труда к классу (подклассу) условий труда при воздействии виброакустических факторов осуществляется в зависимости от превышения фактических уровней данных факторов их ПДУ, установленных нормативами (гигиеническими нормативами) условий труда.

36. Отнесение условий труда к классу (подклассу) условий труда при воздействии виброакустических факторов приведено в приложении № 11 к настоящей Методике.

37. При воздействии на работника постоянного шума отнесение условий труда к классу (подклассу) условий труда при воздействии виброакустических факторов осуществляется по результатам измерения уровней звукового давления в октавных полосах со среднегеометрическими частотами 31,5, 63, 125, 250, 500, 1000, 2000, 4000, 8000 Гц.

Для оценки уровня шума допускается использовать уровень звука (дБА) в соответствии с приложением № 11 к настоящей Методике.

38. При воздействии в течение рабочего дня (смены) на работника шумов с разными временными (постоянный шум, непостоянный шум — колеблющийся, прерывистый, импульсный) и спектральными (тональный шум) характеристиками в различных сочетаниях измеряют или рассчитывают эквивалентный уровень звука. Для получения сопоставимых данных измеренные или рассчитанные эквивалентные уровни звука импульсного и тонального шумов увеличиваются на 5 дБА, после чего полученный результат можно сравнивать с ПДУ для шума без внесения в него понижающей поправки.

39. При воздействии на работника постоянного инфразвука отнесение условий труда к классу (подклассу) условий труда при воздействии виброакустических факторов осуществляется по резуль-

татам измерения уровня звукового давления в октавных полосах со среднегеометрическими частотами 2, 4, 8 и 16 Гц, в дБ и его сравнения с соответствующим ПДУ.

40. При воздействии на работника непостоянного инфразвука отнесение условий труда к классу (подклассу) условий труда при воздействии виброакустических факторов осуществляется по результатам измерения или расчета эквивалентного (по энергии) общего (линейного) уровня звукового давления в дБЛин<sub>экв</sub> и его сравнения с соответствующим ПДУ.

41. При воздействии на работника в течение рабочего дня (смены) как постоянного, так и непостоянного инфразвука отнесение условий труда к классу (подклассу) условий труда при воздействии виброакустических факторов осуществляется по результатам измерения или расчета (с учетом продолжительности их действия) эквивалентного общего уровня звукового давления (дБЛин<sub>экв</sub>) и его сравнения с соответствующим ПДУ.

42. При воздействии на работника ультразвука воздушного (в 1/3 октавных полосах частот от 12,5 до 100,0 кГц) отнесение условий труда к классу (подклассу) условий труда при воздействии виброакустических факторов осуществляется по результатам измерения уровня звукового давления на рабочей частоте источника ультразвуковых колебаний и его сравнения с соответствующим ПДУ.

43. При воздействии на работника постоянной вибрации (общей и локальной) отнесение условий труда к классу (подклассу) условий труда при воздействии виброакустических факторов осуществляется методом интегральной оценки по частоте нормируемого параметра.

При этом измеряется или рассчитывается эквивалентный корректированный уровень виброускорения, который сравнивается с соответствующим ПДУ.

44. При воздействии на работника непостоянной вибрации (общей и локальной) отнесение условий труда к классу (подклассу) условий труда при воздействии виброакустических факторов осуществляется методом интегральной оценки по эквивалентному (по энергии) уровню нормируемого параметра.

При этом измеряется или рассчитывается эквивалентный корректированный уровень виброускорения, который сравнивается с соответствующим ПДУ.

45. При воздействии на работника в течение рабочего дня (смены) как постоянной, так и непостоянной вибрации (общей и локальной) отнесение условий труда к классу (подклассу) условий труда при воздействии виброакустических факторов осуществляется путем измерения или расчета (с учетом продолжительности их действия) эквивалентного корректированного уровня виброускорения и его сравнения с соответствующим ПДУ.

46. При воздействии локальной вибрации в сочетании с местным охлаждением рук (работа в условиях охлаждающего микроклимата, отнесенного по степени вредности к подклассу 3.1 вредных условий труда и выше) класс (подкласс) условий труда по данному фактору повышается на одну степень.

*Отнесение условий труда к классу (подклассу) условий труда при воздействии параметров микроклимата*

47. Отнесение условий труда к классу (подклассу) условий труда при воздействии параметров микроклимата осуществляется с учетом используемого на рабочем месте технологического оборудования, являющегося искусственным источником тепла и (или) холода, и на основе измерений температуры воздуха, влажности воздуха, скорости движения воздуха и (или) теплового излучения в производственных помещениях на всех местах пребывания работника в течение рабочего дня (смены) с учетом характеристики микроклимата (нагревающий, охлаждающий) путем сопоставления фактических значений параметров микроклимата со значениями параметров микроклимата, предусмотренных приложениями № 12–14 к настоящей Методике.

48. Отнесение условий труда к классу (подклассу) условий труда при воздействии параметров микроклимата осуществляется в следующей последовательности:

- на первом этапе класс (подкласс) условий труда определяется по температуре воздуха;
- на втором этапе класс (подкласс) условий труда корректируется в зависимости от влажности воздуха, скорости движения воздуха и (или) теплового излучения (экспозиционной дозы теплового излучения).

При этом количество измерений параметров микроклимата на каждом рабочем месте устанавливается в зависимости от особенностей технологического процесса. В случае наличия у работника одного рабочего места достаточным является их однократное измерение.

49. При воздействии нагревающего микроклимата (микроклимат является нагревающим, если температура воздуха в помещении выше границ оптимальных величин, предусмотренных приложением № 13 к настоящей Методике) отнесение условий труда к классу (подклассу) условий труда при воздействии параметров микроклимата осуществляется отдельно по температуре воздуха, скорости его движения, влажности воздуха, тепловому излучению путем сопоставления фактических уровней показателей параметров микроклимата с диапазоном величин, предусмотренных приложением № 12 к настоящей Методике.

Класс (подкласс) условий труда устанавливается по параметру микроклимата, имеющему наиболее высокую степень вредности.

50. Если температура воздуха или влажность воздуха, или скорость движения воздуха в помещении с нагревающим микроклиматом не соответствуют допустимым величинам, отнесение условий труда к классу (подклассу) условий труда при воздействии параметров микроклимата осуществляется по индексу тепловой нагрузки среды (далее – ТНС-индекс) путем сопоставления фактических уровней ТНС-индекса с диапазоном величин, предусмотренных приложением № 13 к настоящей Методике.

51. При воздействии теплового излучения отнесение условий труда к классу (подклассу) условий труда при воздействии параметров микроклимата осуществляется по показателям интенсивности теплового облучения и (или) экспозиционной дозе теплового облучения.

52. При воздействии охлаждающего микроклимата (микроклимат является охлаждающим, если температура воздуха в помещении ниже границ оптимальных величин, предусмотренных приложением № 13 к настоящей Методике), отнесение условий труда к классу (подклассу) условий труда при воздействии параметров микроклимата осуществляется отдельно по температуре воздуха, скорости движения воздуха, влажности воздуха, тепловому излучению.

Класс (подкласс) условий труда устанавливается по параметру микроклимата, имеющему наиболее высокий класс (подкласс) условий труда.

53. Отнесение условий труда к классу (подклассу) условий труда при воздействии параметров микроклимата в ситуациях, когда чередуется воздействие как нагревающего, так и охлаждающего микроклимата (работа в помещении, в нагревающей и охлаждающей среде различной продолжительности и физической активности), осуществляется раздельно по нагревающему и охлаждающему микроклимату.

54. В случае если в течение рабочего дня (смены) работник находится в различных рабочих зонах, характеризующихся различным уровнем термического воздействия, класс (подкласс) условий труда определяется как средневзвешенная величина ( $УТ_{срв}$ ) с учетом продолжительности пребывания на каждом рабочем месте:

$$УТ_{срв} = \frac{УТ_1 \times t_1 + УТ_2 \times t_2 + \dots + УТ_n \times t_n}{T}, \quad (3)$$

где  $УТ_1, УТ_2, \dots, УТ_n$  – условия труда в 1-й, 2-й,  $n$ -й рабочих зонах соответственно, выраженные в баллах в соответствии с классом (подклассом) условий труда;  $t_1, t_2, t_n$  – время пребывания (в часах) в 1-й, 2-й,  $n$ -й рабочих зонах соответственно;  $T$  – продолжительность смены (часы), но не более 8 часов.

Рассчитанную по формуле (3) величину  $УТ_{срв}$  (в баллах) переводят в класс (подкласс) условий труда согласно приложению № 15 к настоящей Методике. При этом величину  $УТ_{срв}$  округляют до целого значения.

*Отнесение условий труда к классу (подклассу) условий труда при воздействии световой среды*

55. Отнесение условий труда к классу (подклассу) условий труда при воздействии световой среды осуществляется по показателю освещенности рабочей поверхности.

56. Отнесение условий труда к классу (подклассу) условий труда при воздействии световой среды осуществляется в зависимости от значения показателя освещенности рабочей поверхности в соответствии с приложением № 16 к настоящей Методике.

57. При работе на открытой территории только в дневное время суток условия труда на рабочем месте по показателю освещенности рабочей поверхности признаются допустимыми условиями труда.

58. При расположении рабочего места в нескольких рабочих зонах (в помещениях, на участках, на открытой территории) отнесение условий труда к классу (подклассу) условий труда при воздействии световой среды осуществляется с учетом времени пребывания в разных рабочих зонах по формуле

$$УТ = УТ_1 \cdot t_1 + УТ_2 \cdot t_2 + \dots + УТ_n \cdot t_n, \quad (4)$$

где УТ – условия труда, выраженные в баллах;  $УТ_1, УТ_2, \dots, УТ_n$  – условия труда в 1-й, 2-й,  $n$ -й рабочих зонах соответственно, выраженные в баллах относительно класса (подкласса) условий труда (допустимые условия труда – 0 баллов; вредные условия труда (подкласс 3.1) – 1 балл; вредные условия труда (подкласс 3.2) – 2 балла);  $t_1, t_2, t_n$  – относительное время пребывания (в долях единицы) в 1-й, 2-й,  $n$ -й рабочих зонах соответственно.

Отнесение условий труда к классу (подклассу) условий труда при воздействии световой среды осуществляется на основании рассчитанной суммы баллов УТ следующим образом:

- условия труда признаются допустимыми условиями труда, если  $0 \leq УТ < 0,5$ ;
- условия труда признаются вредными условиями труда (подкласс 3.1), если  $0,5 \leq УТ < 1,5$ ;
- условия труда признаются вредными условиями труда (подкласс 3.2), если  $1,5 \leq УТ < 2,0$ .

59. Такие показатели световой среды, как прямая и отраженная блескость, рекомендуется оценивать на рабочих местах работников, в поле зрения которых присутствуют слепящие источники света, проводящие работу с объектами различения и рабочими поверхностями, обладающими направленно-рассеянным и смешанным отражением (металлы, пластмассы, стекло, глянцевая бумага), у которых имеются жалобы на дискомфорт зрения.

*Отнесение условий труда к классу (подклассу) условий труда при воздействии неионизирующих излучений*

60. Отнесение условий труда к классу (подклассу) условий труда при воздействии неионизирующих излучений осуществляется в соответствии с приложением № 17 к настоящей Методике.

61. При действии неионизирующих электромагнитных полей и излучений условия труда признаются опасными условиями труда для электрического поля частотой 50 Гц и электромагнитного поля в диапазоне частот 30 МГц – 300 ГГц при превышении их максимальных ПДУ до значений, предусмотренных приложением № 17 к настоящей Методике.

62. При одновременном или последовательном пребывании работника в течение смены в условиях воздействия нескольких электромагнитных полей и излучений от технологического оборудования, для которых установлены разные ПДУ, класс (подкласс) условий труда устанавливается по показателю, для которого определена наиболее высокая степень вредности.

При этом превышение ПДУ двух и более оцениваемых показателей, отнесенных к одной и той же степени вредности, повышает класс (подкласс) условий труда на одну степень.

63. При воздействии неионизирующих электромагнитных излучений оптического диапазона (лазерное, ультрафиолетовое) отнесение условий труда к классу (подклассу) условий труда при воздействии неионизирующих излучений осуществляется в соответствии с приложением № 18 к настоящей Методике.

*Отнесение условий труда к классу (подклассу) условий труда при воздействии ионизирующего излучения*

64. При работе с источниками ионизирующего излучения вредные условия труда характеризуются наличием вредных и (или) опасных факторов, не превышающих гигиенические нормативы, отраженных в СанПиН 2.6.1.2523-09 «Нормы радиационной безопасности», утвержденных постановлением Главного государственного санитарного врача Российской Федерации от 7 июля 2009 г. № 47 (зарегистрировано Минюстом России 14 августа 2009 г. № 14534) (далее – НРБ-99/2009).

При этом степень вредности (опасности) условий труда определяется не выраженностью проявления у работающих пороговых детерминированных эффектов, а увеличением риска возникновения стохастических беспороговых эффектов.

65. В качестве гигиенического критерия для отнесения условий труда к классу (подклассу) условий труда при воздействии ионизи-



рующего излучения принимается мощность потенциальной дозы (МПД) излучения – максимальная потенциальная эффективная (эквивалентная) доза излучения, которая может быть получена за календарный год при работе с источниками ионизирующих излучений в стандартных условиях на конкретном рабочем месте.

66. МПД определяется по формуле (5) для эффективной дозы и (или) по формуле (6) для эквивалентной дозы:

$$\text{МПД} = 1,7 \times H^{\text{внеш.}} + 2,4 \times 10^6 \times \sum_{U,G} (C_{U,G} \times \epsilon_{U,G}^{\text{дозд. перс.}}), \quad (5)$$

где МПД – максимальная потенциальная эффективная доза за год, мЗв/год;  $H^{\text{внеш.}}$  – мощность амбиентной дозы внешнего излучения на рабочем месте, определенная по данным радиационного контроля, мкЗв/ч;  $C_{U,G}$  – объемная активность аэрозолей (газов) соединений радионуклида  $U$ -типа соединения при ингаляции  $G$  на рабочем месте, определенная по данным радиационного контроля, Бк/м<sup>3</sup>;  $\epsilon_{U,G}^{\text{дозд. перс.}}$  – дозовый коэффициент для соединения радионуклида  $U$ -типа соединения при ингаляции  $G$  в соответствии с прил. № 1 к НРБ-99/2009, Зв/Бк; 1,7 – коэффициент, учитывающий стандартное время облучения работников в течение календарного года (1700 часов в год для персонала группы «А») и размерность единиц (10<sup>3</sup> мкЗв/мЗв);  $2,4 \cdot 10^6$  – коэффициент, учитывающий объем дыхания за год ( $2,4 \cdot 10^3$  м<sup>3</sup>/год для персонала группы «А») и размерность единиц (10<sup>3</sup> мкЗв/Зв);

$$\text{МПД}^{\text{орган}} = 1,7 \cdot \text{МД}^{\text{орган}}, \quad (6)$$

где МПД<sup>орган</sup> – максимальная потенциальная эквивалентная доза на орган на данном рабочем месте за год, мЗв/год; МД<sup>орган</sup> – мощность амбиентной дозы внешнего облучения органа на рабочем месте, определенная по данным радиационного контроля, мкЗв/ч; 1,7 – коэффициент, учитывающий стандартное время облучения в течение календарного года (1700 часов в год для персонала группы «А») и размерность единиц (10<sup>3</sup> мкЗв/мЗв).

67. При воздействии на работника в течение рабочего дня (смены) или года различных мощностей МПД эффективной и (или) эквивалентной дозы (например, при работе в разных помещениях или рабочих зонах) определяется средневзвешенное значение мощности МПД при выполнении производственных операций по формуле

$$\text{МПД}_{\text{среднезв.}} = \frac{\sum_i \text{МПД}_i \cdot \Delta t_i}{\sum_i \Delta t_i}, \quad (7)$$

где  $\text{МПД}_i$  — мощность максимальной потенциальной дозы, рассчитанная для  $i$ -го помещения, мЗв/год;  $\Delta t_i$  — время выполнения работ на  $i$ -м рабочем месте, час/год.

68. При расчете МПД продолжительность рабочего времени для персонала группы «А» принимается равной 1700 часам в год, для всех остальных работников — 2000 часов в год и соответственно в формулах (5), (6) используется коэффициент 2,0 вместо 1,7.

69. Отнесение условий труда к классу (подклассу) условий труда при воздействии ионизирующего излучения осуществляется в соответствии с приложением № 19 к настоящей Методике.

70. Отнесение условий труда к классу (подклассу) условий труда при воздействии ионизирующего излучения осуществляется на основе систематических данных текущего и оперативного контроля за год.

*Отнесение условий труда к классу (подклассу) условий труда по тяжести трудового процесса*

71. Отнесение условий труда к классу (подклассу) условий труда по тяжести трудового процесса осуществляется по следующим показателям:

- 1) физическая динамическая нагрузка;
- 2) масса поднимаемого и перемещаемого груза вручную;
- 3) стереотипные рабочие движения;
- 4) статическая нагрузка;
- 5) рабочая поза;
- 6) наклоны корпуса;
- 7) перемещение в пространстве.

72. При выполнении работ, связанных с неравномерными физическими нагрузками в разные рабочие дни (смены), отнесение условий труда к классу (подклассу) условий труда по тяжести трудового процесса (за исключением массы поднимаемого и перемещаемого груза и наклонов корпуса тела работника) осуществляется по средним показателям за 2–3 рабочих дня (смены).

Масса поднимаемого и перемещаемого работником вручную груза и наклоны корпуса оцениваются по максимальным значениям.

73. Отнесение условий труда к классу (подклассу) условий труда по тяжести трудового процесса при физической динамической нагрузке осуществляется путем определения массы груза (деталей, изделий, инструментов), перемещаемого вручную работником при каждой операции, и расстояния перемещения груза в метрах. После этого подсчитывается общее количество операций по переносу работником груза в течение рабочего дня (смены) и определяется величина физической динамической нагрузки ( $\text{кг} \cdot \text{м}$ ) в течение рабочего дня (смены).

Отнесение условий труда к классу (подклассу) условий труда по тяжести трудового процесса при физической динамической нагрузке осуществляется в соответствии с табл. 1 приложения № 20 к настоящей Методике.

74. При работах, обусловленных как региональными, так и общими физическими нагрузками в течение рабочего дня (смены), связанных с перемещением груза на различные расстояния, определяется суммарная механическая работа за рабочий день (смену), значение которой соотносится со значениями, предусмотренными табл. 1 приложения № 20 к настоящей Методике.

75. Отнесение условий труда к классу (подклассу) условий труда по тяжести трудового процесса при поднятии и перемещении работником груза вручную осуществляется путем взвешивания такого груза или определения его массы по эксплуатационной и технологической документации.

Отнесение условий труда к классу (подклассу) условий труда по тяжести трудового процесса при поднятии и перемещении груза вручную осуществляется в соответствии с табл. 2 приложения № 20 к настоящей Методике.

Для определения суммарной массы груза, перемещаемого в течение каждого часа рабочего дня (смены), вес всех грузов за рабочий день (смену) суммируется. Независимо от фактической длительности рабочего дня (смены) суммарную массу груза за рабочий день (смену) делят на количество часов рабочего дня (смены).

В случаях, когда перемещение работником груза вручную происходит как с рабочей поверхности, так и с пола, показатели суммируются. Если с рабочей поверхности перемещался больший груз,

чем с пола, то полученную величину следует сопоставлять именно с этим показателем, а если наибольшее перемещение производилось с пола, то с показателем суммарной массы груза в час при перемещении с пола. Если с рабочей поверхности и с пола перемещается равный груз, то суммарную массу груза сопоставляют с показателем перемещения с пола.

76. Отнесение условий труда к классу (подклассу) условий труда по тяжести трудового процесса при выполнении работником стереотипных рабочих движений и локальной нагрузке (с участием мышц кистей и пальцев рук) осуществляется путем подсчета числа движений работника за 10–15 минут, определения числа его движений за 1 минуту и расчета общего количества движений работника за время, в течение которого выполняется данная работа (умножение на количество минут рабочего дня (смены), в течение которых выполняется работа).

Отнесение условий труда к классу (подклассу) условий труда по тяжести трудового процесса при выполнении стереотипных рабочих движений и локальной нагрузке осуществляется в соответствии с табл. 3 приложения № 20 к настоящей Методике.

77. Отнесение условий труда к классу (подклассу) условий труда по тяжести трудового процесса при выполнении работником стереотипных рабочих движений и региональной нагрузке (при работе с преимущественным участием мышц рук и плечевого пояса) осуществляется путем подсчета их количества за 10–15 минут или за 1–2 повторяемые операции, несколько раз за рабочий день (смену). После оценки общего количества операций или времени выполнения работы определяется общее количество региональных движений за рабочий день (смену).

Отнесение условий труда к классу (подклассу) условий труда по тяжести трудового процесса при выполнении стереотипных рабочих движений и региональной нагрузке осуществляется в соответствии с табл. 3 приложения № 20 к настоящей Методике.

78. Отнесение условий труда к классу (подклассу) условий труда по тяжести трудового процесса при статической нагрузке, связанной с удержанием работником груза или приложением усилий, осуществляется путем перемножения двух параметров: веса груза либо величины удерживающего усилия и времени его удерживания.

Отнесение условий труда к классу (подклассу) условий труда по тяжести трудового процесса при статической нагрузке, связанной с удержанием работником груза или приложением усилий, осуществляется в соответствии с табл. 4 приложения № 20 к настоящей Методике.

Отнесение условий труда к классу (подклассу) условий труда по тяжести трудового процесса при статической нагрузке, связанной с удержанием груза или приложением усилий, осуществляется с учетом определенной преимущественной нагрузки: на одну руку, на две руки или с участием мышц корпуса и ног. Если при выполнении работы встречается 2 или 3 указанных выше вида статической нагрузки, то их следует суммировать и суммарную величину статической нагрузки соотносить с показателем преимущественной нагрузки.

79. Отнесение условий труда к классу (подклассу) условий труда по тяжести трудового процесса с учетом рабочего положения тела работника осуществляется путем определения абсолютного времени (в минутах, часах) пребывания в той или иной рабочей позе, которое устанавливается на основании хронометражных наблюдений за рабочим днем (сменой). После этого рассчитывается время пребывания в относительных величинах (в процентах к 8-часовому рабочему дню (смене) независимо от его фактической продолжительности).

Отнесение условий труда к классу (подклассу) условий труда по тяжести трудового процесса с учетом рабочего положения тела работника в течение рабочего дня (смены) осуществляется в соответствии с табл. 5 приложения № 20 к настоящей Методике.

Время пребывания в рабочей позе определяется путем сложения времени работы работника в положении стоя и времени его перемещения в пространстве между объектами радиусом не более 5 м. Если по характеру работы рабочие позы работника разные, то отнесение условий труда к классу (подклассу) условий труда при воздействии тяжести трудового процесса с учетом рабочего положения тела работника следует проводить по наиболее типичной рабочей позе для данной работы.

80. Отнесение условий труда к классу (подклассу) условий труда по тяжести трудового процесса с учетом наклонов корпуса тела работника за рабочий день (смену) определяется путем их прямо-

го подсчета в единицу времени (минуту, час). Далее рассчитывается общее число наклонов корпуса тела работника за все время выполнения работы либо определяется их количество за одну операцию и умножается на число операций за смену.

Отнесение условий труда к классу (подклассу) условий труда по тяжести трудового процесса с учетом наклонов корпуса тела работника осуществляется в соответствии с табл. 6 приложения № 20 к настоящей Методике.

81. Отнесение условий труда к классу (подклассу) условий труда по тяжести трудового процесса при перемещении работника в пространстве осуществляется с учетом такого перемещения по горизонтали и (или) вертикали, обусловленного технологическим процессом, в течение рабочего дня (смены) и определяется на основании подсчета количества шагов за рабочий день (смену) и измерения длины шага.

Количество шагов за рабочий день (смену) определяется с помощью шагомера, помещенного в карман работника или закрепленного на его поясе (во время регламентированных перерывов и обеденного перерыва шагомер необходимо выкладывать из кармана работника или снимать с его пояса).

Мужской шаг в производственной обстановке в среднем равняется 0,6 м, а женский — 0,5 м.

Отнесение условий труда к классу (подклассу) условий труда по тяжести трудового процесса при перемещении работника в пространстве осуществляется в соответствии с табл. 7 приложения № 20 к настоящей Методике.

Перемещением работника в пространстве по вертикали необходимо считать его перемещения по лестницам или наклонным поверхностям, угол наклона которых более 30° от горизонтали.

Для работников, трудовая функция которых связана с перемещением в пространстве как по горизонтали, так и по вертикали, эти расстояния необходимо суммировать и сопоставлять с тем показателем, величина которого была больше.

82. Класс (подкласс) условий труда устанавливается по показателю тяжести трудового процесса, имеющему наиболее высокий класс (подкласс) условий труда.

83. При наличии двух и более показателей тяжести трудового процесса, условия труда по которым отнесены к подклассу 3.1 или 3.2 вредных условий труда, класс (подкласс) условий труда по тяжести трудового процесса повышается на одну степень.

*Отнесение условий труда к классу (подклассу) условий труда по напряженности трудового процесса*

84. Отнесение условий труда к классу (подклассу) условий труда по напряженности трудового процесса осуществляется по следующим показателям:

- 1) плотность сигналов и сообщений (световых, звуковых) в среднем за 1 час работы, поступающих как со специальных устройств (видеотерминалов, сигнальных устройств, шкал приборов), так и при речевом сообщении, в том числе по средствам связи;
- 2) число производственных объектов одновременного наблюдения;
- 3) работа с оптическими приборами (% времени смены);
- 4) нагрузка на голосовой аппарат (суммарное количество часов, наговариваемое в неделю);
- 5) монотонность нагрузок (число элементов (приемов), необходимых для реализации простого задания или в многократно повторяющихся операциях; время активных действий; монотонность производственной обстановки).

85. Отнесение условий труда к классу (подклассу) по напряженности трудового процесса осуществляется в соответствии с приложением № 21 к настоящей Методике.

86. Отнесение условий труда к классу (подклассу) условий труда по напряженности трудового процесса по плотности сигналов и сообщений в среднем за 1 час работы осуществляется путем подсчета количества воспринимаемых и передаваемых сигналов (сообщений, распоряжений).

87. Отнесение условий труда к классу (подклассу) условий труда по напряженности трудового процесса по числу производственных объектов одновременного наблюдения осуществляется путем оценки объема внимания (от 4 до 8 несвязанных объектов) и его распределения (способности одновременно сосредоточивать внимание на нескольких объектах или действиях).

Условия труда оцениваются по данному показателю только в тех случаях, когда после получения информации одновременно от всех объектов наблюдения необходимо выполнение определенных действий по регулированию технологического процесса.

В случае если информация может быть получена путем последовательного переключения внимания с объекта на объект и имеется достаточно времени до принятия решения и (или) выполнения действий, а работник обычно переходит от распределения к переключению внимания, то такая работа по показателю числа производственных объектов одновременного наблюдения не оценивается.

88. Отнесение условий труда к классу (подклассу) условий труда по напряженности трудового процесса при работе с оптическими приборами (% от продолжительности рабочего дня (смены)) осуществляется на основе хронометражных наблюдений.

89. Отнесение условий труда к классу (подклассу) условий труда по напряженности трудового процесса при нагрузке на голосовой аппарат работника (суммарное количество часов, наговариваемое в неделю) осуществляется с учетом продолжительности речевых нагрузок на основе хронометражных наблюдений или экспертным путем посредством опроса работников и их непосредственных руководителей.

90. Отнесение условий труда к классу (подклассу) условий труда по напряженности трудового процесса при монотонности нагрузок осуществляется с учетом числа элементов (приемов), необходимых для реализации простого задания или многократно повторяющихся операций (единиц), и продолжительности выполнения простых производственных заданий или повторяющихся операций, времени активных действий, монотонности производственной обстановки.

91. Класс (подкласс) условий труда устанавливается по показателю напряженности трудового процесса, имеющему наиболее высокий класс (подкласс) условий труда.

*Отнесение условий труда к классу (подклассу) условий труда с учетом комплексного воздействия вредных и (или) опасных факторов*

92. Отнесение условий труда к классу (подклассу) условий труда с учетом комплексного воздействия вредных и (или) опасных факторов осуществляется на основании анализа отнесения данных



факторов к тому или иному классу (подклассу) условий труда, выполняемого экспертом.

93. Итоговый класс (подкласс) условий труда на рабочем месте устанавливаются по наиболее высокому классу (подклассу) вредности и (или) опасности одного из имеющихся на рабочем месте вредных и (или) опасных факторов в соответствии с приложением № 22 к настоящей Методике.

При этом:

- в случае сочетанного действия трех и более вредных и (или) опасных факторов, отнесенных к подклассу 3.1 вредных условий труда, итоговый класс (подкласс) условий труда относится к подклассу 3.2 вредных условий труда;
- в случае сочетанного действия двух и более вредных и (или) опасных факторов, отнесенных к подклассам 3.2, 3.3, 3.4 вредных условий труда, итоговый класс (подкласс) повышается на одну степень.

Положения настоящего пункта не распространяются на параметры микроклимата и вибрацию локальную в случае, если сочетанное воздействие таких факторов производственной среды было ранее учтено в соответствии с настоящей Методикой.

### **Алгоритм выполнения работы**

1. Изучить алгоритм проведения процессного подхода.
2. Ознакомиться с вопросами отнесения условий труда на рабочих местах по степени вредности и (или) опасности к классам (подклассам) условий труда по нормативной документации.
3. Оформить табл. 1 «Действия при отнесении условий труда на рабочих местах по степени вредности и (или) опасности к классам (подклассам) условий труда».
4. Оформить регламентированную процедуру отнесения условий труда на рабочих местах по степени вредности и (или) опасности к классам (подклассам) условий труда (форма 1).

Таблица 1

Действия при отнесении условий труда на рабочих местах по степени вредности и (или) опасности к классам (подклассам) условий труда

№ п/п	Действие (процесс)	Ответственный за процесс	Исполнитель процесса	Документы на входе	Документы на выходе	Примечание

Форма 1

Входные данные	Описание процесса	Выходные данные	Примечание
----------------	-------------------	-----------------	------------

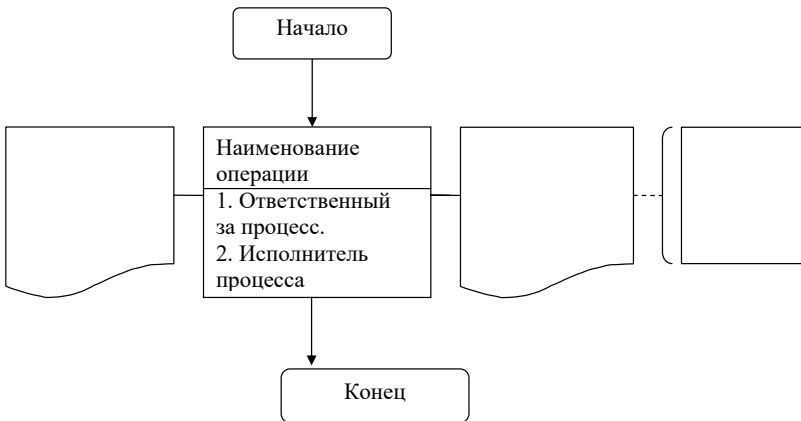

## **Практическая работа 7**

### **Регламентированная процедура оформления результатов специальной оценки условий труда**

**Цель:** получить практические навыки построения регламентированной процедуры оформления результатов специальной оценки условий труда.

#### **Нормативная документация по процедуре проведения специальной оценки условий труда**

- Федеральный закон Российской Федерации от 28 декабря 2013 г. № 426-ФЗ «О специальной оценке условий труда».
- Приказ Министерства труда и социальной защиты Российской Федерации от 24 января 2014 г. № 33н «Об утверждении методики проведения специальной оценки условий труда, классификатора вредных и (или) опасных производственных факторов, формы отчета о проведении специальной оценки условий труда и инструкции по ее заполнению».

#### **Теоретическая часть**

##### **1. Федеральный закон Российской Федерации от 28 декабря 2013 г. № 426-ФЗ «О специальной оценке условий труда»**

<...> Статья 15. Результаты проведения специальной оценки условий труда

1. Организация, проводящая специальную оценку условий труда, составляет отчет о ее проведении, в который включаются следующие результаты проведения специальной оценки условий труда:

1) сведения об организации, проводящей специальную оценку условий труда, с приложением копий документов, подтверждающих ее соответствие установленным статьей 19 настоящего Федерального закона требованиям;

2) перечень рабочих мест, на которых проводилась специальная оценка условий труда, с указанием вредных и (или) опасных производственных факторов, которые идентифицированы на данных рабочих местах;

3) карты специальной оценки условий труда, содержащие сведения об установленном экспертом организации, проводящей специ-

альную оценку условий труда, классе (подклассе) условий труда на конкретных рабочих местах;

4) протоколы проведения исследований (испытаний) и измерений идентифицированных вредных и (или) опасных производственных факторов;

5) протоколы оценки эффективности средств индивидуальной защиты;

6) протокол комиссии, содержащий решение о невозможности проведения исследований (испытаний) и измерений по основанию, указанному в части 9 статьи 12 настоящего Федерального закона (при наличии такого решения);

7) сводная ведомость специальной оценки условий труда;

8) перечень мероприятий по улучшению условий и охраны труда работников, на рабочих местах которых проводилась специальная оценка условий труда;

9) заключения эксперта организации, проводящей специальную оценку условий труда.

2. Отчет о проведении специальной оценки условий труда подписывается всеми членами комиссии и утверждается председателем комиссии. Член комиссии, который не согласен с результатами проведения специальной оценки условий труда, имеет право изложить в письменной форме мотивированное особое мнение, которое прилагается к этому отчету.

3. Форма отчета о проведении специальной оценки условий труда и инструкция по ее заполнению утверждаются федеральным органом исполнительной власти, осуществляющим функции по выработке и реализации государственной политики и нормативно-правовому регулированию в сфере труда.

4. В отношении рабочих мест, на которых вредные и (или) опасные производственные факторы не идентифицированы, в отчете о проведении специальной оценки условий труда указываются сведения, предусмотренные пунктами 1, 2 и 9 части 1 настоящей статьи.

5. Работодатель организует ознакомление работников с результатами проведения специальной оценки условий труда на их рабочих местах под роспись в срок не позднее чем тридцать календарных дней со дня утверждения отчета о проведении специальной оценки

условий труда. В указанный срок не включаются периоды временной нетрудоспособности работника, нахождения его в отпуске или командировке, периоды междувахтового отдыха.

6. Работодатель с учетом требований законодательства Российской Федерации о персональных данных и законодательства Российской Федерации о государственной и об иной охраняемой законом тайне организует размещение на своем официальном сайте в информационно-телекоммуникационной сети Интернет (при наличии такого сайта) сводных данных о результатах проведения специальной оценки условий труда в части установления классов (подклассов) условий труда на рабочих местах и перечня мероприятий по улучшению условий и охраны труда работников, на рабочих местах которых проводилась специальная оценка условий труда, в срок не позднее чем в течение тридцати календарных дней со дня утверждения отчета о проведении специальной оценки условий труда.

Статья 16. Особенности проведения специальной оценки условий труда на отдельных рабочих местах

1. При выявлении аналогичных рабочих мест специальная оценка условий труда проводится в отношении 20 процентов рабочих мест от общего числа таких рабочих мест (но не менее чем двух рабочих мест), и ее результаты применяются ко всем аналогичным рабочим местам.

2. На аналогичные рабочие места заполняется одна карта специальной оценки условий труда.

3. В отношении аналогичных рабочих мест разрабатывается единый перечень мероприятий по улучшению условий и охраны труда работников.

4. Специальная оценка условий труда на рабочих местах с территориально меняющимися рабочими зонами, где рабочей зоной считается оснащенная необходимыми средствами производства часть рабочего места, в которой один работник или несколько работников выполняют схожие работы или технологические операции, проводится путем предварительного определения типичных технологических операций, характеризующихся наличием одинаковых вредных и (или) опасных производственных факторов, и последующей оценки воздействия на работников этих факторов при выполнении

таких работ или операций. Время выполнения каждой технологической операции определяется экспертом организации, проводящей специальную оценку условий труда, на основании локальных нормативных актов, путем опроса работников и их непосредственных руководителей, а также путем хронометрирования.

5. В случае выявления в ходе проведения специальной оценки условий труда хотя бы одного рабочего места, не соответствующего признакам аналогичности, установленным статьей 9 настоящего Федерального закона, из числа рабочих мест, ранее признанных аналогичными, специальная оценка условий труда проводится на всех рабочих местах, признанных ранее аналогичными.

Статья 17. Проведение внеплановой специальной оценки условий труда

1. Внеплановая специальная оценка условий труда должна проводиться в следующих случаях:

- 1) ввод в эксплуатацию вновь организованных рабочих мест;
- 2) получение работодателем предписания государственного инспектора труда о проведении внеплановой специальной оценки условий труда в связи с выявленными в ходе проведения федерального государственного надзора за соблюдением трудового законодательства и иных нормативных правовых актов, содержащих нормы трудового права, нарушениями требований настоящего Федерального закона;
- 3) изменение технологического процесса, замена производственного оборудования, которые способны оказать влияние на уровень воздействия вредных и (или) опасных производственных факторов на работников;
- 4) изменение состава применяемых материалов и (или) сырья, способных оказать влияние на уровень воздействия вредных и (или) опасных производственных факторов на работников;
- 5) изменение применяемых средств индивидуальной и коллективной защиты, способное оказать влияние на уровень воздействия вредных и (или) опасных производственных факторов на работников;
- 6) произошедший на рабочем месте несчастный случай на производстве (за исключением несчастного случая на производстве, произошедшего по вине третьих лиц) или выявленное профессио-

нальное заболевание, причинами которых явилось воздействие на работника вредных и (или) опасных производственных факторов;

7) наличие мотивированных предложений выборных органов первичных профсоюзных организаций или иного представительного органа работников о проведении внеплановой специальной оценки условий труда.

2. Внеплановая специальная оценка условий труда проводится на соответствующих рабочих местах в течение шести месяцев со дня наступления указанных в части 1 настоящей статьи случаев. <...>

**2. Приказ Министерства труда и социальной защиты Российской Федерации от 24 января 2014 г. № 33н «Об утверждении методики проведения специальной оценки условий труда, классификатора вредных и (или) опасных производственных факторов, формы отчета о проведении специальной оценки условий труда и инструкции по ее заполнению»**

<...> V. Результаты проведения специальной оценки условий труда

94. В случае применения работниками, занятыми на рабочих местах с вредными условиями труда, эффективных средств индивидуальной защиты, прошедших обязательную сертификацию в порядке, установленном соответствующим техническим регламентом, класс (подкласс) условий труда может быть снижен в порядке, установленном Федеральным законом от 28 декабря 2013 г. № 426-ФЗ «О специальной оценке условий труда».

95. Результаты проведения специальной оценки условий труда оформляются в виде отчета.

Отчет составляется организацией, проводящей специальную оценку условий труда, подписывается всеми членами комиссии и утверждается председателем комиссии. Член комиссии, который не согласен с результатами проведения специальной оценки условий труда, имеет право изложить в письменной форме мотивированное особое мнение, которое прилагается к этому отчету. <...>

## Алгоритм выполнения работы

1. Изучить алгоритм проведения процессного подхода.
2. Ознакомиться с нормативной документацией по оформлению результатов специальной оценки условий труда.
3. Оформить табл. 1 «Действия при оформлении результатов специальной оценки условий труда».
4. Оформить регламентированную процедуру оформления результатов специальной оценки условий труда (форма 1).

Таблица 1

Действия при оформлении результатов специальной оценки условий труда

№ п/п	Действие (процесс)	Ответственный за процесс	Исполнитель процесса	Документы на входе	Документы на выходе	Примечание

Форма 1

Входные данные	Описание процесса	Выходные данные	Примечание

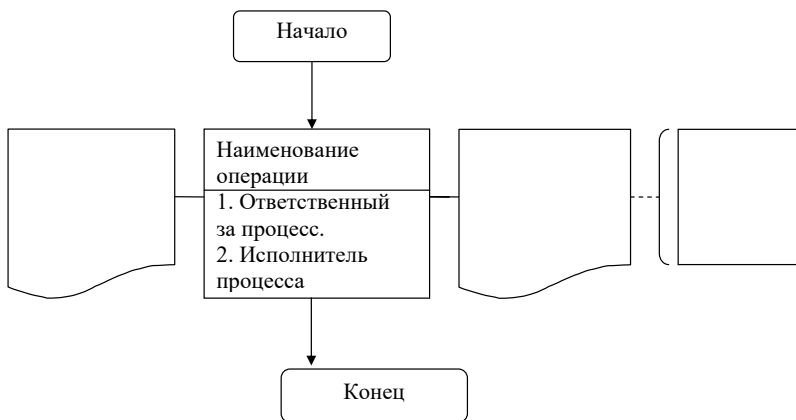



## **Практическая работа 8**

### **Регламентированная процедура ознакомления работников с результатами специальной оценки условий труда**

**Цель:** получить практические навыки построения регламентированной процедуры ознакомления работников с результатами специальной оценки условий труда.

**Нормативная документация по процедуре проведения специальной оценки условий труда**

- Федеральный закон Российской Федерации от 28 декабря 2013 г. № 426-ФЗ «О специальной оценке условий труда».
- Приказ Министерства труда и социальной защиты Российской Федерации от 24 января 2014 г. № 33н «Об утверждении методики проведения специальной оценки условий труда, классификатора вредных и(или) опасных производственных факторов, формы отчета о проведении специальной оценки условий труда и инструкции по ее заполнению».

#### **Теоретическая часть**

**Федеральный закон Российской Федерации от 28 декабря 2013 г. № 426-ФЗ «О специальной оценке условий труда»**

<...> Статья 15. Результаты проведения специальной оценки условий труда

5. Работодатель организует ознакомление работников с результатами проведения специальной оценки условий труда на их рабочих местах под роспись в срок не позднее чем тридцать календарных дней со дня утверждения отчета о проведении специальной оценки условий труда. В указанный срок не включаются периоды временной нетрудоспособности работника, нахождения его в отпуске или командировке, периоды междувахтового отдыха.

6. Работодатель с учетом требований законодательства Российской Федерации о персональных данных и законодательства Российской Федерации о государственной и об иной охраняемой законом тайне организует размещение на своем официальном сайте в информационно-телекоммуникационной сети Интернет (при

наличии такого сайта) сводных данных о результатах проведения специальной оценки условий труда в части установления классов (подклассов) условий труда на рабочих местах и перечня мероприятий по улучшению условий и охраны труда работников, на рабочих местах которых проводилась специальная оценка условий труда, в срок не позднее чем в течение тридцати календарных дней со дня утверждения отчета о проведении специальной оценки условий труда.

### **Алгоритм выполнения работы**

1. Изучить алгоритм проведения процессного подхода.
2. Ознакомиться с правилами ознакомления работников с результатами специальной оценки условий труда по нормативной документации.
3. Оформить табл. 1 «Действия при ознакомлении работников с результатами специальной оценки условий труда».
4. Оформить регламентированную процедуру оформления результатов специальной оценки условий труда (форма 1).

Таблица 1

#### Действия при ознакомлении работников с результатами специальной оценки условий труда

№ п/п	Действие (процесс)	Ответственный за процесс	Исполнитель процесса	Документы на входе	Документы на выходе	Примечание
1	Подготовка приказа по организации об ознакомлении работников с результатами специальной оценки условий труда					
2	Утверждение приказа по организации об ознакомлении работников с результатами специальной оценки условий труда					

№ п/п	Действие (процесс)	Ответственный за процесс	Исполнитель процесса	Документы на входе	Документы на выходе	Примечание
3	Информирование руководителей структурных подразделений (работников) об ознакомлении работников с результатами специальной оценки условий труда					
4	Проведение ознакомления работников с результатами специальной оценки условий труда					

Форма 1

Входные данные	Описание процесса	Выходные данные	Примечание
----------------	-------------------	-----------------	------------

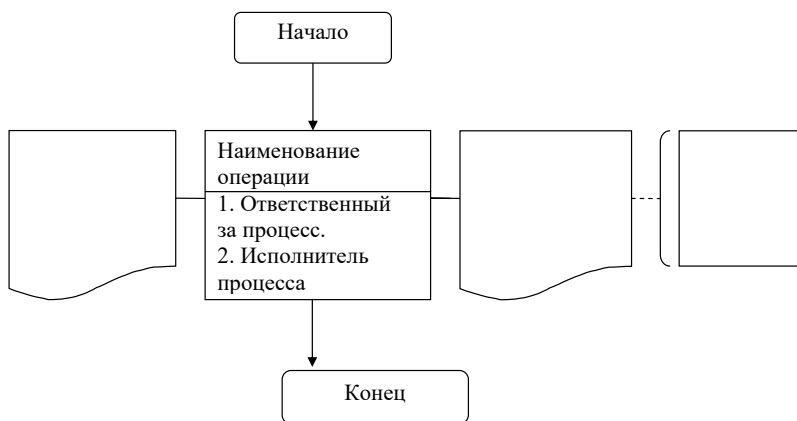

## **Практическая работа 9**

### **Регламентированная процедура размещения информации о специальной оценке условий труда на официальном сайте организации**

**Цель:** получить практические навыки регламентированного размещения информации о специальной оценке условий труда на официальном сайте организации.

**Нормативная документация по процедуре проведения специальной оценки условий труда**

- Федеральный закон Российской Федерации от 28 декабря 2013 г. № 426-ФЗ «О специальной оценке условий труда».
- Приказ Министерства труда и социальной защиты Российской Федерации от 24 января 2014 г. № 33н «Об утверждении методики проведения специальной оценки условий труда, классификатора вредных и (или) опасных производственных факторов, формы отчета о проведении специальной оценки условий труда и инструкции по ее заполнению».

#### **Теоретическая часть**

**Федеральный закон Российской Федерации от 28 декабря 2013 г. № 426-ФЗ «О специальной оценке условий труда»**

<...> 6. Работодатель с учетом требований законодательства Российской Федерации о персональных данных и законодательства Российской Федерации о государственной и об иной охраняемой законом тайне организует размещение на своем официальном сайте в информационно-телекоммуникационной сети Интернет (при наличии такого сайта) сводных данных о результатах проведения специальной оценки условий труда в части установления классов (подклассов) условий труда на рабочих местах и перечня мероприятий по улучшению условий и охраны труда работников, на рабочих местах которых проводилась специальная оценка условий труда, в срок не позднее чем в течение тридцати календарных дней со дня утверждения отчета о проведении специальной оценки условий труда. <...>

## Алгоритм выполнения работы

1. Изучить алгоритм проведения процессного подхода.
2. Ознакомиться с порядком размещения информации о специальной оценке условий труда на официальном сайте организации по нормативной документации.
3. Оформить табл. 1 «Действия при размещении информации о специальной оценке условий труда на официальном сайте организации».
4. Оформить регламентированную процедуру размещения информации о специальной оценке условий труда на официальном сайте организации (форма 1).

Таблица 1

Действия при размещении информации о специальной оценке условий труда на официальном сайте организации

№ п/п	Действие (процесс)	Ответственный за процесс	Исполнитель процесса	Документы на входе	Документы на выходе	Примечание
1	Подготовка документов для размещения на официальном сайте организации					
2	Передача документов, размещаемых на сайте организации, в медиаслужбу					
3	Размещение информации на сайте организации					
4	Подготовка информационного сообщения о размещении информации по результатам спецоценки на сайте организации					
5	Подписание информационного сообщения о размещении информации по результатам спецоценки на сайте организации					

№ п/п	Действие (процесс)	Ответственный за процесс	Исполнитель процесса	Документы на входе	Документы на выходе	Примечание
6	Информирование структурных подразделений и работников организации о размещении информации по результатам спецоценки на сайте организации					

Форма 1

Входные данные	Описание процесса	Выходные данные	Примечание
----------------	-------------------	-----------------	------------

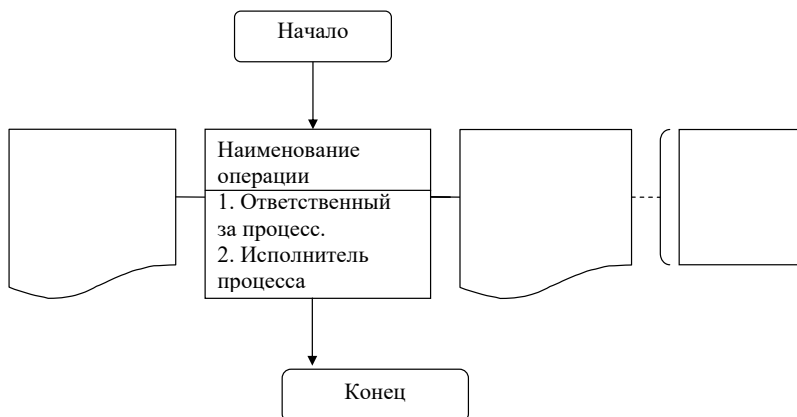

## **Практическая работа 10**

### **Регламентированная процедура передачи информации о специальной оценке условий труда в Федеральную государственную информационную систему учета результатов проведения специальной оценки условий труда**

**Цель:** получить практические навыки построения регламентированной процедуры передачи информации о специальной оценке условий труда в Федеральную государственную информационную систему учета результатов проведения специальной оценки условий труда.

#### **Нормативная документация по процедуре проведения специальной оценки условий труда**

- Федеральный закон Российской Федерации от 28 декабря 2013 г. № 426-ФЗ «О специальной оценке условий труда».
- Приказ Министерства труда и социальной защиты Российской Федерации от 24 января 2014 г. № 33н «Об утверждении методики проведения специальной оценки условий труда, классификатора вредных и (или) опасных производственных факторов, формы отчета о проведении специальной оценки условий труда и инструкции по ее заполнению».

#### **Теоретическая часть**

**Федеральный закон Российской Федерации от 28 декабря 2013 г. № 426-ФЗ «О специальной оценке условий труда»**

<...> Статья 18. Федеральная государственная информационная система учета результатов проведения специальной оценки условий труда

1. Результаты проведения специальной оценки условий труда, в том числе в отношении рабочих мест, условия труда на которых признаны допустимыми и декларируются как соответствующие государственным нормативным требованиям охраны труда, подлежат передаче в Федеральную государственную информационную систему учета результатов проведения специальной оценки условий труда (далее – информационная система учета). Обязан-

ность по передаче результатов проведения специальной оценки условий труда возлагается на организацию, проводящую специальную оценку условий труда.

2. В информационной системе учета объектами учета являются следующие сведения:

1) в отношении работодателя:

- а) полное наименование;
- б) место нахождения и место осуществления деятельности;
- в) идентификационный номер налогоплательщика;
- г) основной государственный регистрационный номер;
- д) код по Общероссийскому классификатору видов экономической деятельности;
- е) количество рабочих мест;
- ж) количество рабочих мест, на которых проведена специальная оценка условий труда;
- з) распределение рабочих мест по классам (подклассам) условий труда;

2) в отношении рабочего места:

- а) индивидуальный номер рабочего места;
- б) код профессии работника или работников, занятых на данном рабочем месте, в соответствии с Общероссийским классификатором профессий рабочих, должностей служащих и тарифных разрядов;
- в) страховой номер индивидуального лицевого счета работника или работников, занятых на данном рабочем месте;
- г) численность работников, занятых на данном рабочем месте;
- д) класс (подкласс) условий труда на данном рабочем месте, а также класс (подкласс) условий труда в отношении каждого вредного и (или) опасного производственного фактора с указанием их наименования, единиц их измерения, измеренных значений, соответствующих нормативов (гигиенических нормативов) условий труда, продолжительности воздействия данных вредных и (или) опасных производственных факторов на работника;
- е) основание для формирования прав на досрочную трудовую пенсию по старости (при наличии);



ж) сведения о произошедших за последние пять лет несчастных случаях на производстве и о профессиональных заболеваниях, выявленных у работников, занятых на данном рабочем месте;

з) сведения о качестве результатов проведения специальной оценки условий труда (соответствие или несоответствие результатов проведения специальной оценки условий труда требованиям настоящего Федерального закона в случае проведения экспертизы качества специальной оценки условий труда);

3) в отношении организации, проводившей специальную оценку условий труда:

а) полное наименование;

б) регистрационный номер записи в реестре организаций, проводящих специальную оценку условий труда;

в) идентификационный номер налогоплательщика;

г) основной государственный регистрационный номер;

д) сведения об аккредитации испытательной лаборатории (центра), в том числе номер и срок действия аттестата аккредитации испытательной лаборатории (центра);

е) сведения об экспертах организации, проводившей специальную оценку условий труда, участвовавших в ее проведении, в том числе фамилия, имя, отчество, должность и регистрационный номер записи в реестре экспертов организаций, проводящих специальную оценку условий труда;

ж) сведения о применявшихся испытательной лабораторией (центром) средствах измерений, включающие в себя наименование средства измерения и его номер в Федеральном информационном фонде по обеспечению единства измерений, заводской номер средства измерений, дату окончания срока действия его поверки, дату проведения измерений, наименования измерявшихся вредного и (или) опасного производственных факторов.

3. Организация, проводящая специальную оценку условий труда, в течение десяти рабочих дней со дня утверждения отчета о ее проведении передает в информационную систему учета в форме электронного документа, подписанного квалифицированной электронной подписью, сведения, предусмотренные частью 2 настоящей статьи.

4. В случае невыполнения организацией, проводящей специальную оценку условий труда, обязанностей, предусмотренных частью 1 настоящей статьи, работодатель вправе передавать в территориальный орган федерального органа исполнительной власти, уполномоченного на проведение федерального государственного надзора за соблюдением трудового законодательства и иных нормативных правовых актов, содержащих нормы трудового права, в том числе в электронной форме, имеющиеся у него сведения в отношении объектов учета, указанных в части 2 настоящей статьи.

5. В случае, указанном в части 4 настоящей статьи, территориальный орган федерального органа исполнительной власти, уполномоченного на проведение федерального государственного надзора за соблюдением трудового законодательства и иных нормативных правовых актов, содержащих нормы трудового права, передает в информационную систему учета в форме электронного документа, подписанного квалифицированной электронной подписью, сведения в отношении объектов учета, указанных в части 2 настоящей статьи.

6. Сведения, содержащиеся в информационной системе учета, используются федеральным органом исполнительной власти, осуществляющим функции по выработке и реализации государственной политики и нормативно-правовому регулированию в сфере труда, подведомственной ему федеральной службой и координируемыми им государственными внебюджетными фондами, а также федеральным органом исполнительной власти, осуществляющим функции по организации и осуществлению федерального государственного санитарно-эпидемиологического надзора, органами исполнительной власти субъектов Российской Федерации в области охраны труда и страховщиками в целях, указанных в статье 7 настоящего Федерального закона.

7. Порядок формирования, хранения и использования сведений, содержащихся в информационной системе учета, устанавливается федеральным органом исполнительной власти, осуществляющим функции по выработке и реализации государственной политики и нормативно-правовому регулированию в сфере труда.

8. Участники информационного взаимодействия обязаны соблюдать конфиденциальность сведений, содержащихся в информа-

ционной системе учета, обеспечивать защиту этих сведений от несанкционированного доступа в соответствии с законодательством Российской Федерации.

9. Оператором информационной системы учета является федеральный орган исполнительной власти, осуществляющий функции по выработке и реализации государственной политики и нормативно-правовому регулированию в сфере труда.

### **Алгоритм выполнения работы**

1. Изучить алгоритм проведения процессного подхода.
2. Ознакомиться с нормативной документацией по передаче информации о специальной оценке условий труда в Федеральную государственную информационную систему учета результатов проведения специальной оценки условий труда.
3. Оформить табл. 1 «Действия при передаче информации о специальной оценке условий труда в Федеральную государственную информационную систему учета результатов проведения специальной оценки условий труда».
4. Оформить регламентированную процедуру передачи информации о специальной оценке условий труда в Федеральную государственную информационную систему учета результатов проведения специальной оценки условий труда (форма 1).

Таблица 1

Действия при передаче информации о специальной оценке условий труда в Федеральную государственную информационную систему учета результатов проведения специальной оценки условий труда

№ п/п	Действие (процесс)	Ответственный за процесс	Исполнитель процесса	Документы на входе	Документы на выходе	Примечание

Входные данные	Описание процесса	Выходные данные	Примечание
----------------	-------------------	-----------------	------------

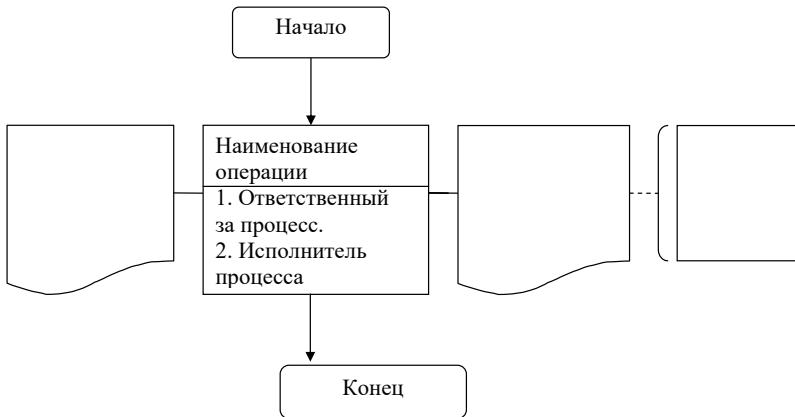

## **Практическая работа 11**

### **Регламентированная процедура подачи заявления о проведении государственной экспертизы условий труда**

**Цель:** получить практические навыки построения регламентированной процедуры подачи заявления о проведении государственной экспертизы условий труда.

#### **Нормативная документация**

- Федеральный закон Российской Федерации от 28 декабря 2013 г. № 426-ФЗ «О специальной оценке условий труда».
- Приказ Министерства труда и социальной защиты Российской Федерации от 24 января 2014 г. № 33н «Об утверждении методики проведения специальной оценки условий труда, классификатора вредных и (или) опасных производственных факторов, формы отчета о проведении специальной оценки условий труда и инструкции по ее заполнению».
- Приказ Министерства труда и социальной защиты Российской Федерации от 12 августа 2014 г. № 549н «Об утверждении порядка проведения государственной экспертизы условий труда».

#### **Теоретическая часть**

##### **1. Федеральный закон Российской Федерации от 28 декабря 2013 г. № 426-ФЗ «О специальной оценке условий труда»**

<...> Статья 24. Экспертиза качества специальной оценки условий труда

1. Экспертиза качества специальной оценки условий труда осуществляется органами исполнительной власти субъектов Российской Федерации в области охраны труда в рамках государственной экспертизы условий труда, предусмотренной Трудовым кодексом Российской Федерации.

2. Экспертиза качества специальной оценки условий труда осуществляется:

1) по представлениям территориальных органов федерального органа исполнительной власти, уполномоченного на проведение федерального государственного надзора за соблюдением трудового законодательства и иных нормативных правовых актов, содержащих

нормы трудового права, в связи с осуществлением мероприятий по государственному контролю (надзору) за соблюдением требований настоящего Федерального закона, в том числе на основании заявлений работников, профессиональных союзов, их объединений, иных уполномоченных работниками представительных органов, а также работодателей, их объединений, страховщиков;

2) по поданным непосредственно в орган, уполномоченный на проведение экспертизы качества специальной оценки условий труда, в соответствии с частью 1 настоящей статьи заявлениям работников, профессиональных союзов, их объединений, иных уполномоченных работниками представительных органов, а также работодателей, их объединений, страховщиков.

3. Проведение экспертизы качества специальной оценки условий труда по основанию, указанному в пункте 2 части 2 настоящей статьи, осуществляется на платной основе за счет средств заявителя. Методические рекомендации по определению размера платы за проведение экспертизы качества специальной оценки условий труда утверждаются уполномоченным Правительством Российской Федерации федеральным органом исполнительной власти.

4. Разногласия по вопросам проведения экспертизы качества специальной оценки условий труда, несогласие заявителей, указанных в части 2 настоящей статьи, с результатами экспертизы качества специальной оценки условий труда рассматриваются федеральным органом исполнительной власти, осуществляющим функции по выработке и реализации государственной политики и нормативно-правовому регулированию в сфере труда, с учетом требований Федерального закона от 27 июля 2010 года № 210-ФЗ «Об организации предоставления государственных и муниципальных услуг».

5. Порядок проведения экспертизы качества специальной оценки условий труда и порядок рассмотрения разногласий по вопросам проведения такой экспертизы устанавливаются уполномоченным Правительством Российской Федерации федеральным органом исполнительной власти.

6. Результаты экспертизы качества специальной оценки условий труда подлежат передаче в информационную систему учета в порядке, установленном частью 3 статьи 18 настоящего Федерального

закона. Обязанность по передаче результатов экспертизы качества специальной оценки условий труда возлагается на орган, уполномоченный на проведение экспертизы качества специальной оценки условий труда.

**2. Приказ Министерства труда и социальной защиты Российской Федерации от 12 августа 2014 г. № 549н «Об утверждении порядка проведения государственной экспертизы условий труда»**

**ПОРЯДОК ПРОВЕДЕНИЯ ГОСУДАРСТВЕННОЙ ЭКСПЕРТИЗЫ УСЛОВИЙ ТРУДА**

**I. Общие положения**

1. Настоящий Порядок устанавливает правила проведения государственной экспертизы условий труда, осуществляемой Федеральной службой по труду и занятости и органами исполнительной власти субъектов Российской Федерации в области охраны труда (далее – органы государственной экспертизы условий труда).

2. Государственная экспертиза условий труда осуществляется в целях оценки качества проведения специальной оценки условий труда, правильности предоставления работникам гарантий и компенсаций за работу с вредными и (или) опасными условиями труда, фактических условий труда работников (далее – объект государственной экспертизы условий труда).

3. Государственная экспертиза условий труда осуществляется на основании:

а) обращений органов исполнительной власти, работодателей, их объединений, работников, профессиональных союзов, их объединений, иных уполномоченных работниками представительных органов, органов Фонда социального страхования Российской Федерации, а также иных страховщиков (в случае проведения государственной экспертизы в целях оценки качества проведения специальной оценки условий труда) (далее – заявитель);

б) определений судебных органов;

в) представлений территориальных органов Федеральной службы по труду и занятости (далее – государственные инспекции труда) в связи с осуществлением мероприятий по государственному контролю (надзору) за соблюдением требований Федерального закона от 28 декабря 2013 г. № 426-ФЗ «О специальной оценке условий

труда», в том числе на основании заявлений работников, профессиональных союзов, их объединений, иных уполномоченных работниками представительных органов, а также работодателей, их объединений, страховщиков (в случае проведения государственной экспертизы условий труда в целях оценки качества проведения специальной оценки условий труда).

4. В случае если заявителем является работник, государственная экспертиза условий труда проводится только в отношении условий труда на его рабочем месте (рабочих местах).

5. Государственная экспертиза условий труда в целях оценки качества проведения специальной оценки условий труда осуществляется органами исполнительной власти субъектов Российской Федерации в области охраны труда:

- в соответствии с подпунктами «б» и «в» пункта 3 настоящего Порядка, а также в случаях, когда заявителем является орган исполнительной власти, — бесплатно;
- в соответствии с подпунктом «а» пункта 3 настоящего Порядка, за исключением случаев, когда заявителем является орган исполнительной власти, — за счет средств заявителя.

6. Государственная экспертиза условий труда в целях оценки фактических условий труда работников осуществляется органами исполнительной власти субъектов Российской Федерации в области охраны труда бесплатно, за исключением случаев, предусмотренных пунктом 28 настоящего Порядка.

7. Государственная экспертиза условий труда в целях оценки правильности предоставления работникам гарантий и компенсаций за работу с вредными и (или) опасными условиями труда осуществляется бесплатно:

а) Федеральной службой по труду и занятости в отношении работников организаций, входящих в группы компаний (корпорации, холдинги и иные объединения юридических лиц), имеющих филиалы, представительства и (или) дочерние общества, действующие на постоянной основе на территории нескольких субъектов Российской Федерации;

б) органами исполнительной власти субъектов Российской Федерации в области охраны труда в отношении работников иных организаций.



8. Заявитель имеет право:

а) получать от органов государственной экспертизы условий труда и их должностных лиц, уполномоченных на проведение государственной экспертизы условий труда (далее – государственный эксперт), разъяснения о порядке проведения государственной экспертизы условий труда;

б) обращаться к государственному эксперту и органу государственной экспертизы условий труда с требованием об устранении допущенных ими нарушений требований настоящего Порядка;

в) представлять пояснения, замечания, предложения по вопросам, связанным с проведением государственной экспертизы условий труда.

9. Государственный эксперт обязан обеспечивать объективность и обоснованность своих выводов, изложенных в заключениях государственной экспертизы условий труда, сохранность полученных документов и других материалов, полученных для осуществления указанной экспертизы, и конфиденциальность содержащихся в них сведений.

Государственный эксперт не вправе участвовать в проведении государственной экспертизы условий труда, если это может повлечь конфликт интересов или создать угрозу его возникновения.

II. Заявление о проведении государственной экспертизы условий труда

10. Для проведения государственной экспертизы условий труда по обращениям, предусмотренным подпунктом «а» пункта 3 настоящего Порядка, заявитель направляет в орган государственной экспертизы условий труда заявление о проведении государственной экспертизы условий труда (далее – заявление).

11. В заявлении указываются:

а) полное наименование заявителя (для юридических лиц), фамилия, имя, отчество (при наличии) заявителя (для физических лиц);

б) почтовый адрес заявителя, адрес электронной почты (при наличии);

в) наименование объекта государственной экспертизы условий труда;

г) индивидуальный номер рабочего места, наименование профессии (должности) работника (работников), занятого на данном рабочем месте, с указанием структурного подразделения работодателя (при наличии), в отношении условий труда которого должна проводиться государственная экспертиза условий труда;

д) сведения о ранее проведенных государственных экспертизах условий труда (при наличии);

е) сведения об оплате государственной экспертизы условий труда в случае ее проведения в целях оценки качества проведения специальной оценки условий труда в соответствии с подпунктом «а» пункта 3 настоящего Порядка, за исключением случаев, указанных в абзаце третьем пункта 5 настоящего Порядка.

В случае если объектом государственной экспертизы условий труда является оценка качества проведения специальной оценки условий труда, то в заявлении дополнительно указываются сведения об организации (организациях), проводившей специальную оценку условий труда.

В случае если заявление подано работодателем, к нему прилагаются следующие документы:

а) для проведения государственной экспертизы условий труда в целях оценки качества проведения специальной оценки условий труда:

— отчет о проведении специальной оценки условий труда (далее — отчет);

— предписания должностных лиц государственных инспекций труда об устранении выявленных в ходе проведения мероприятий по государственному контролю (надзору) за соблюдением требований Федерального закона от 28 декабря 2013 г. № 426-ФЗ «О специальной оценке условий труда» нарушений (при наличии);

б) для проведения государственной экспертизы условий труда в целях оценки правильности предоставления работникам гарантий и компенсаций за работу с вредными и (или) опасными условиями труда:

— отчет;

— иные документы, содержащие результаты исследований (испытаний) и измерений вредных и (или) опасных факторов производственной среды и трудового процесса на рабочих местах (при наличии);

- коллективный договор (при наличии), трудовой договор (трудовые договоры), локальные нормативные акты, устанавливающие обязательства работодателя по соблюдению прав работников на безопасные условия труда, а также на предоставление гарантий и компенсаций в связи с работой во вредных и (или) опасных условиях труда;
- положение о системе оплаты труда работников (при наличии);
- локальные нормативные акты работодателя, устанавливающие условия и объемы предоставляемых гарантий и компенсаций работникам за работу с вредными и (или) опасными условиями труда, в том числе продолжительность ежегодного дополнительного оплачиваемого отпуска, сокращенной продолжительности рабочего времени, размер повышения оплаты труда;
- список работников, подлежащих периодическим и (или) предварительным медицинским осмотрам;
- копия заключительного акта о результатах проведенных периодических медицинских осмотров работников за последний год;
  - в) для проведения государственной экспертизы условий труда в целях оценки фактических условий труда работников:
- отчет;
- иные документы, содержащие результаты исследований (испытаний) и измерений вредных и (или) опасных факторов производственной среды и трудового процесса на рабочих местах (при наличии);
- коллективный договор (при наличии), трудовой договор (трудовые договоры), локальные нормативные акты, устанавливающие условия труда работника (работников), включая режимы труда и отдыха;
- предписания должностных лиц государственных инспекций труда и Федеральной службы по экологическому, технологическому и атомному надзору и ее территориальных органов об устранении нарушений обязательных требований, выявленных в ходе проведения мероприятий по государственному надзору в установленной сфере деятельности (при наличии).

12. Заявление и документы, указанные в пункте 11 настоящего Порядка, могут быть представлены (направлены) заявителем

в орган государственной экспертизы условий труда на бумажном носителе лично или заказным почтовым отправлением с уведомлением о вручении либо в виде электронного документа посредством информационно-телекоммуникационной сети Интернет, в том числе с использованием федеральной государственной информационной системы «Единый портал государственных и муниципальных услуг (функций)».

В случае направления заявления и документов в виде электронного документа они должны быть подписаны видом электронной подписи, который установлен законодательством Российской Федерации для подписания таких документов.

13. Орган государственной экспертизы условий труда вправе запросить необходимые для проведения государственной экспертизы условий труда документацию и материалы у работодателя, в отношении условий труда на рабочих местах которого проводится государственная экспертиза условий труда. Работодатель в срок не позднее десяти рабочих дней с момента поступления запроса органа государственной экспертизы условий труда направляет запрашиваемые документацию и материалы либо письменно уведомляет о невозможности их представления с указанием причин.

При необходимости орган государственной экспертизы условий труда может запросить в уполномоченных государственных органах, органах местного самоуправления или подведомственных государственным органам или органам местного самоуправления организациях документацию и материалы, необходимые для проведения государственной экспертизы условий труда посредством использования единой системы межведомственного электронного взаимодействия.

14. Заявление, определения судебных органов, представления государственных инспекций труда, указанные в пункте 3 настоящего Порядка (далее – основания для государственной экспертизы условий труда), подлежат регистрации в органе государственной экспертизы условий труда.

15. По результатам указанной в пункте 14 настоящего Порядка регистрации основания для государственной экспертизы условий труда передаются в структурное подразделение органа государ-

ственной экспертизы условий труда, уполномоченное руководителем органа государственной экспертизы условий труда на проведение государственной экспертизы условий труда.

16. Руководитель уполномоченного структурного подразделения органа государственной экспертизы условий труда (далее – руководитель государственной экспертизы) назначает государственного эксперта или группу государственных экспертов (формирует экспертную комиссию) и организует проведение государственной экспертизы условий труда.

### III. Процедуры государственной экспертизы условий труда и сроки ее проведения

17. Государственный эксперт (экспертная комиссия) проводит государственную экспертизу условий труда путем последовательной реализации следующих процедур:

а) рассмотрение оснований для государственной экспертизы условий труда в целях определения полноты содержащихся в них сведений об объектах государственной экспертизы условий труда и их достаточности для проведения государственной экспертизы условий труда;

б) проведение экспертной оценки объекта государственной экспертизы условий труда;

в) проведение (при необходимости) исследований (испытаний) и измерений факторов производственной среды и трудового процесса с привлечением аккредитованных в установленном порядке испытательных лабораторий (центров);

г) оформление результатов государственной экспертизы условий труда.

18. Срок проведения государственной экспертизы условий труда определяется руководителем государственной экспертизы в зависимости от трудоемкости экспертных работ и не должен превышать тридцати рабочих дней со дня регистрации в органе государственной экспертизы условий труда оснований для государственной экспертизы условий труда.

При необходимости получения документации и материалов, необходимых для проведения государственной экспертизы условий труда, и (или) проведения исследований (испытаний) и измерений,

указанных в пункте 27 настоящего Порядка, или в случае невозможности их проведения в течение срока, указанного в абзаце первом настоящего пункта, срок проведения государственной экспертизы условий труда может быть продлен руководителем органа государственной экспертизы условий труда, но не более чем на шестьдесят рабочих дней.

#### IV. Рассмотрение оснований для государственной экспертизы условий труда

19. В течение семи рабочих дней со дня регистрации в органе государственной экспертизы условий труда оснований для государственной экспертизы условий труда государственным экспертом (экспертной комиссией) рассматриваются данные основания, определяется полнота содержащихся в них сведений об объектах государственной экспертизы условий труда, их достаточности для проведения государственной экспертизы условий труда и вносится предложение руководителю государственной экспертизы о проведении или непроведении государственной экспертизы условий труда.

20. Государственная экспертиза условий труда не проводится при:

- а) отсутствии в заявлении сведений, предусмотренных подпунктами «а» – «е» пункта 11 настоящего Порядка;
- б) непредставлении заявителем, в случае, если заявителем является работодатель, документов, прилагаемых к заявлению, предусмотренных пунктом 11 настоящего Порядка;
- в) представлении подложных документов или заведомо ложных сведений.

21. Руководитель государственной экспертизы информирует заявителя о непроведении государственной экспертизы условий труда в течение пяти рабочих дней со дня поступления к нему документов от государственного эксперта (экспертной комиссии) посредством направления соответствующего уведомления заказным почтовым отправлением с уведомлением о вручении или с использованием информационно-телекоммуникационных технологий в случае направления заявления и документов в виде электронного документа. Заявителю возвращаются документы, представленные на бумажном носителе, а также в случаях, указанных в подпунктах «а» и «б» пункта 20 настоящего Порядка, обеспечивается возврат денежных

средств, внесенных в счет оплаты государственной экспертизы условий труда.

22. В случае непроведения государственной экспертизы условий труда по основаниям, указанным в подпунктах «а» и «б» пункта 20 настоящего Порядка, заявитель вправе повторно направить заявление и документы в порядке, предусмотренном пунктом 12 настоящего Порядка.

V. Проведение государственной экспертизы условий труда в отношении указанного заявителем объекта государственной экспертизы условий труда

23. При проведении государственной экспертизы условий труда в целях оценки качества проведения специальной оценки условий труда государственный эксперт (экспертная комиссия) анализирует отчет, последовательно проверяя на соответствие требованиям Федерального закона от 28 декабря 2013 г. № 426-ФЗ «О специальной оценке условий труда» следующие обстоятельства:

а) соответствие данных о работодателе на титульном листе отчета данным, указанным в основаниях для государственной экспертизы условий труда;

б) в разделе I отчета:

- соответствие данных об организации, проводившей специальную оценку условий труда, ее экспертах, участвовавших в проведении специальной оценки условий труда, данным, содержащимся в соответствующих реестрах, оператором которых является Министерство труда и социальной защиты Российской Федерации;
- соответствие данных об аккредитации организации, проводившей специальную оценку условий труда, данным, содержащимся в Реестре органов по сертификации и аккредитованных испытательных лабораторий (центров);
- наличие регистрации средств измерения, использованных в ходе проведения специальной оценки условий труда, в Государственном реестре средств измерений;
- соответствие использованных в ходе проведения специальной оценки условий труда средств измерения вредным и (или) опасным факторам производственной среды и трудового процесса, идентифицированным в ходе проведения специальной оценки условий труда;

- наличие сведений о поверке средств измерения, использованных в ходе проведения специальной оценки условий труда;
  - в) в разделе II отчета:
- правильность отнесения рабочих мест к аналогичным при наличии таковых;
- соответствие сведений о рабочем месте (рабочих местах) сведениям, указанным в заявлении;
- правильность идентификации вредных и (или) опасных факторов производственной среды и трудового процесса в соответствии с Классификатором вредных и (или) опасных производственных факторов, а также их источников на исследуемом рабочем месте (рабочих местах);
- правильность отнесения рабочего места (рабочих мест) к подлежащим декларированию соответствия условий труда государственным нормативным требованиям охраны труда по материалам отчета;
  - г) в протоколах испытаний (измерений):
- соответствие данных об организации, проводящей специальную оценку условий труда, экспертах и других специалистах, проводивших исследования (испытания) и измерения вредных и (или) опасных факторов производственной среды и трудового процесса, об испытательной лаборатории (центре), об использовавшихся средствах измерений сведениям, указанным в разделе I отчета;
- соответствие данных о работодателе данным, указанным на титульном листе отчета;
- соответствие данных о рабочих местах данным, указанным в разделе II отчета;
- соответствие измеренных (испытанных) величин идентифицированным на рабочем месте (рабочих местах) и указанным в разделе II отчета вредным и (или) опасным факторам производственной среды и трудового процесса;
- соответствие примененных в ходе проведения специальной оценки условий труда метода исследований (испытаний) и (или) методики (метода) измерений идентифицированным на рабочем месте (рабочих местах) вредным и (или) опасным факторам производственной среды и трудового процесса;



– правильность применения в ходе проведения специальной оценки условий труда нормативных правовых актов, регламентирующих предельно допустимые уровни или предельно допустимые концентрации вредных и (или) опасных факторов производственной среды и трудового процесса;

д) в разделе III отчета:

– соответствие данных о работодателе данным, указанным в основаниях для государственной экспертизы условий труда и на титульном листе отчета;

– соответствие наименования профессии (должности) работника (работников) наименованиям профессий (должностей) работников, указанных в Общероссийском классификаторе профессий рабочих, должностей служащих и тарифных разрядов;

– соответствие указанных в строке 030 Карты специальной оценки условий труда (далее – Карта) вредных и (или) опасных факторов производственной среды и трудового процесса перечню используемого (эксплуатируемого) на рабочем месте (рабочих местах) оборудования, сырья и материалов;

– правильность определения класса (подкласса) условий труда, в том числе с учетом оценки эффективности средств индивидуальной защиты;

– правильность предоставления работнику (работникам) указанных в строке 040 Карты гарантий и компенсаций;

е) правильность и полноту сведений, указанных в протоколе оценки эффективности средств индивидуальной защиты на рабочем месте (рабочих местах), их соответствие данным строки 030 Карты;

ж) соответствие данных и правильность заполнения Сводной ведомости результатов проведения специальной оценки условий труда данным Карты (Карт) и прилагаемых к ним протоколов результатов испытаний (измерений);

з) соответствие данных и правильность заполнения Перечня рекомендуемых мероприятий по улучшению условий труда на рабочем месте (рабочих местах) данным строки 050 Карты указанного рабочего места (рабочих мест).

24. При проведении государственной экспертизы условий труда в целях оценки правильности предоставления работникам гарантий

и компенсаций за работу с вредными и (или) опасными условиями труда государственный эксперт (экспертная комиссия) анализирует отчет и иные представленные заявителем документы, последовательно проверяя их на соответствие требованиям трудового законодательства и иных нормативных правовых актов, содержащих нормы трудового права, локальных нормативных актов работодателя, отраслевым (межотраслевым) соглашениям и коллективным договорам (при наличии), а также объем и порядок предоставления работнику (работникам), занятым на рабочих местах с вредными и (или) опасными условиями труда, следующих гарантий и компенсаций:

- а) сокращенной продолжительности рабочей недели;
- б) ежегодного дополнительного оплачиваемого отпуска;
- в) оплаты труда в повышенном размере;

г) иных гарантий и компенсаций, предусмотренных трудовым законодательством, нормативными правовыми актами, содержащими нормы трудового права, отраслевыми (межотраслевыми) соглашениями, коллективными договорами, локальными нормативными актами работодателя.

25. При проведении государственной экспертизы условий труда в целях оценки фактических условий труда работников государственный эксперт (экспертная комиссия) анализирует отчет, последовательно проверяя на соответствие требованиям трудового законодательства и иных нормативных правовых актов, содержащих нормы трудового права:

а) техническое состояние зданий, сооружений, оборудования, технологических процессов, применяемых в производстве инструментов, сырья и материалов, а также средств индивидуальной и коллективной защиты работника (работников) на рабочем месте (рабочих местах);

б) состояние санитарно-бытового и лечебно-профилактического обслуживания работника (работников);

в) установленные режимы труда и отдыха работника (работников);

г) проведенные работы по установлению наличия на рабочем месте (рабочих местах) работника (работников) вредных и (или) опасных факторов производственной среды и трудового процесса.

26. Государственный эксперт (экспертная комиссия) вправе по договоренности с работодателем посетить исследуемое рабочее место (рабочие места) для получения необходимой информации в целях проводимой государственной экспертизы условий труда.

VI. Проведение исследований (испытаний) и измерений факторов производственной среды и трудового процесса с привлечением аккредитованных в установленном порядке испытательных лабораторий (центров)

27. В случае если в заявлении, определении судебного органа или представлении государственной инспекции труда указывается на несогласие с результатами проведенных исследований (испытаний) и измерений вредных и (или) опасных факторов производственной среды и трудового процесса, а также при проведении государственной экспертизы условий труда в целях оценки фактических условий труда работников могут проводиться исследования (испытания) и измерения вредных и (или) опасных факторов производственной среды и трудового процесса на рабочих местах, в отношении условий труда на которых проводится государственная экспертиза условий труда, с привлечением аккредитованных в установленном порядке испытательных лабораторий (центров), в том числе на основании гражданско-правовых договоров.

28. При проведении государственной экспертизы условий труда в целях оценки качества проведения специальной оценки условий труда в соответствии с подпунктом «а» пункта 3 настоящего Порядка, за исключением случаев, когда заявителем является орган исполнительной власти, проведение исследований (испытаний) и измерений вредных и (или) опасных факторов производственной среды и трудового процесса осуществляется за счет средств заявителя.

При проведении государственной экспертизы условий труда в целях оценки фактических условий труда работников в соответствии с подпунктом «а» пункта 3 настоящего Порядка, за исключением случаев, когда заявителем является орган исполнительной власти, проведение исследований (испытаний) и измерений вредных и (или) опасных факторов производственной среды и трудового процесса осуществляется за счет средств заявителя.

В случае проведения государственной экспертизы условий труда в соответствии с подпунктом «в» пункта 3 настоящего Порядка проведение исследований (испытаний) и измерений вредных и (или) опасных факторов производственной среды и трудового процесса организуется Министерством труда и социальной защиты Российской Федерации за счет средств федерального бюджета по обращениям органа государственной экспертизы условий труда.

В иных случаях, не указанных в настоящем пункте, проведение исследований (испытаний) и измерений вредных и (или) опасных факторов производственной среды и трудового процесса осуществляется за счет средств органа государственной экспертизы условий труда.

29. Решение о проведении исследований (испытаний) и измерений вредных и (или) опасных факторов производственной среды и трудового процесса принимается руководителем государственной экспертизы по представлению государственного эксперта (экспертной комиссии) и должно содержать расчет объема необходимых к проведению исследований (испытаний) и измерений вредных и (или) опасных факторов производственной среды и трудового процесса, и, в случае проведения таких исследований (испытаний) и измерений за счет средств заявителя или работодателя, стоимости их проведения, определяемой на основе изучения предложений по проведению аналогичных исследований (испытаний) или измерений не менее чем трех аккредитованных в установленном порядке испытательных лабораторий (центров).

30. В случае принятия решения о проведении исследований (испытаний) и измерений вредных и (или) опасных факторов производственной среды и трудового процесса руководитель государственной экспертизы в течение трех рабочих дней со дня его принятия информирует заявителя, судебный орган или государственную инспекцию труда, а также работодателя, на рабочих местах которого будут проведены исследования (испытания) и измерения вредных и (или) опасных факторов производственной среды и трудового процесса, о принятии такого решения посредством направления соответствующего уведомления заказным почтовым отправлением с уведомлением о вручении или с использованием информацион-

но-телекоммуникационных технологий в случае направления заявления в виде электронного документа.

31. При необходимости проведения исследований (испытаний) и измерений вредных и (или) опасных факторов производственной среды и трудового процесса за счет средств заявителя или работодателя заявитель или работодатель обязаны в течение десяти рабочих дней со дня получения уведомления, указанного в пункте 30 настоящего Порядка, представить в орган государственной экспертизы условий труда документальное подтверждение внесения на соответствующий лицевой счет органа государственной экспертизы условий труда средств в качестве оплаты проведения исследований (испытаний) и измерений вредных и (или) опасных факторов производственной среды и трудового процесса.

В случае отсутствия документального подтверждения указанной в настоящем пункте оплаты руководителем государственной экспертизы принимается решение о невозможности проведения государственной экспертизы условий труда, о чем делается соответствующая запись в заключении государственной экспертизы условий труда.

В случае отсутствия документального подтверждения указанной в настоящем пункте оплаты, произвести которую в соответствии с абзацем вторым пункта 28 настоящего Порядка должен работодатель, копия заключения государственной экспертизы условий труда направляется в адрес государственной инспекции труда по месту нахождения рабочих мест, в отношении условий труда на которых проводилась государственная экспертиза условий труда, для принятия решения о проведении мероприятий по государственному контролю (надзору) за соблюдением требований трудового законодательства и иных нормативных правовых актов, содержащих нормы трудового права, на указанных рабочих местах.

#### VII. Оформление результатов государственной экспертизы условий труда

32. По результатам государственной экспертизы условий труда государственным экспертом (экспертной комиссией) составляется проект заключения государственной экспертизы условий труда, в котором указываются:

а) наименование органа государственной экспертизы условий труда с указанием почтового адреса, фамилии, имени, отчества (при наличии) руководителя, а также должности, фамилии, имени, отчества (при наличии) государственного эксперта (членов экспертной комиссии), проводившего (проводивших) государственную экспертизу условий труда;

б) основание для государственной экспертизы условий труда с указанием даты регистрации в органе государственной экспертизы условий труда;

в) данные о заявителе, судебном органе, государственной инспекции труда — полное наименование (для юридических лиц), фамилия, имя, отчество (при наличии) (для физических лиц), почтовый адрес;

г) период проведения государственной экспертизы условий труда с указанием даты начала и окончания ее проведения;

д) объект государственной экспертизы условий труда;

е) наименование работодателя или его обособленного подразделения, в отношении условий труда на рабочих местах которого проводится государственная экспертиза условий труда;

ж) сведения о рабочих местах, в отношении условий труда на которых проводится государственная экспертиза условий труда (индивидуальный номер рабочего места, наименование профессии (должности) работника (работников), занятого на данном рабочем месте);

з) перечень документов, представленных в составе оснований для государственной экспертизы условий труда и (или) полученных в соответствии с пунктом 13 настоящего Порядка.

33. В проекте заключения государственной экспертизы условий труда, составленном по результатам проведения государственной экспертизы условий труда в целях оценки качества проведения специальной оценки условий труда, дополнительно указываются сведения об организации (организациях), проводившей специальную оценку условий труда, включающие:

а) полное наименование организации, проводившей специальную оценку условий труда, ее порядковый номер и дату внесения в реестр организаций, проводящих специальную оценку условий труда (для организаций, аккредитованных в порядке, действовав-

шем до дня вступления в силу Федерального закона от 28 декабря 2013 г. № 426-ФЗ «О специальной оценке условий труда», в качестве организаций, оказывающих услуги по аттестации рабочих мест по условиям труда и внесенных в реестр организаций, оказывающих услуги в области охраны труда, до их внесения в реестр организаций, проводящих специальную оценку условий труда, указывается номер и дата внесения в реестр организаций, оказывающих услуги в области охраны труда);

б) фамилию, имя, отчество (при наличии) эксперта организации, проводившей специальную оценку условий труда, номер его сертификата эксперта на право проведения работ по специальной оценке условий труда и дату его выдачи.

34. В зависимости от объекта государственной экспертизы условий труда в проекте заключения государственной экспертизы условий труда содержится один из следующих выводов:

- а) о качестве проведения специальной оценки условий труда;
- б) об обоснованности предоставления (непредоставления) и объемов предоставляемых гарантий и компенсаций работникам, занятым на работах с вредными и (или) опасными условиями труда;
- в) о соответствии фактических условий труда работников государственным нормативным требованиям охраны труда.

35. Выводы, содержащиеся в проекте заключения государственной экспертизы условий труда, должны быть подробными и обоснованными.

36. Во всех случаях выявления несоответствия государственным нормативным требованиям охраны труда документов, представленных в составе оснований для государственной экспертизы условий труда или полученных по запросу в соответствии с пунктом 13 настоящего Порядка, в проекте заключения государственной экспертизы условий труда приводится подробное описание выявленного несоответствия с обязательным указанием наименования и реквизитов нарушаемого нормативного правового акта, содержащего государственные нормативные требования охраны труда.

37. Проект заключения государственной экспертизы условий труда составляется в двух экземплярах, подписывается государственным экспертом (членами экспертной комиссии) и утверждается руководителем государственной экспертизы.

38. Члены экспертной комиссии в случае несогласия с выводами, содержащимися в проекте заключения государственной экспертизы условий труда, вправе изложить в письменной форме свое особое мнение и приложить его к проекту заключения государственной экспертизы условий труда.

Особое мнение члена экспертной комиссии подлежит рассмотрению на заседании экспертной комиссии под председательством руководителя государственной экспертизы, по результатам которого может быть принято решение о внесении изменений в проект заключения государственной экспертизы условий.

Решение экспертной комиссии принимается большинством голосов ее членов, фиксируется в протоколе заседания экспертной комиссии, который утверждается руководителем государственной экспертизы.

39. Не позднее трех рабочих дней с момента утверждения заключения государственной экспертизы условий труда один экземпляр заключения:

а) выдается на руки заявителю (его полномочному представителю) или направляется ему почтовым отправлением с уведомлением о вручении;

б) направляется в соответствующий судебный орган или государственную инспекцию труда почтовым отправлением с уведомлением о вручении.

40. Копии заключения государственной экспертизы условий труда направляются работодателю (в случае если работодатель не является заявителем) и организации, проводившей специальную оценку условий труда (в случае если государственная экспертиза условий труда проводилась в целях оценки качества проведения специальной оценки условий труда).

41. Сведения о результатах проведенной государственной экспертизы условий труда направляются органом государственной экспертизы условий труда в Федеральную государственную информационную систему учета результатов проведения.

42. Заявление и документы, представленные для проведения государственной экспертизы условий труда, хранятся в органе государственной экспертизы условий труда.



43. В случае утраты заключения государственной экспертизы условий труда заявитель, судебный орган, государственная инспекция труда вправе получить в органе государственной экспертизы условий труда дубликат этого заключения.

Дубликат заключения государственной экспертизы условий труда не позднее десяти рабочих дней с даты получения органом государственной экспертизы условий труда письменного обращения о его выдаче:

- выдается на руки заявителю (его полномочному представителю) или направляется ему почтовым отправлением с уведомлением о вручении;
- направляется в соответствующий судебный орган или государственную инспекцию труда почтовым отправлением с уведомлением о вручении.

#### VIII. Разногласия по вопросам проведения государственной экспертизы условий труда

44. Разногласия по вопросам проведения государственной экспертизы условий труда в целях оценки качества проведения специальной оценки условий труда рассматриваются Министерством труда и социальной защиты Российской Федерации бесплатно.

45. Разногласия по вопросам проведения государственной экспертизы условий труда в целях оценки правильности предоставления работникам гарантий и компенсаций за работу с вредными и (или) опасными условиями труда и фактических условий труда работников рассматриваются в судебном порядке, а также в досудебном порядке в соответствии с законодательством об организации предоставления государственных и муниципальных услуг.

### **Алгоритм выполнения работы**

1. Изучить алгоритм проведения процессного подхода.
2. Ознакомиться с нормативной документацией по подаче заявления о проведении государственной экспертизы условий труда.
3. Оформить табл. 1 «Действия при подаче заявления о проведении государственной экспертизы условий труда».
4. Оформить регламентированную процедуру подачи заявления о проведении государственной экспертизы условий труда (форма 1).

Таблица 1

Действия при подаче заявления о проведении государственной экспертизы условий труда

№ п/п	Действие (процесс)	Ответственный за процесс	Исполнитель процесса	Документы на входе	Документы на выходе	Примечание

Форма 1

Входные данные	Описание процесса	Выходные данные	Примечание
----------------	-------------------	-----------------	------------

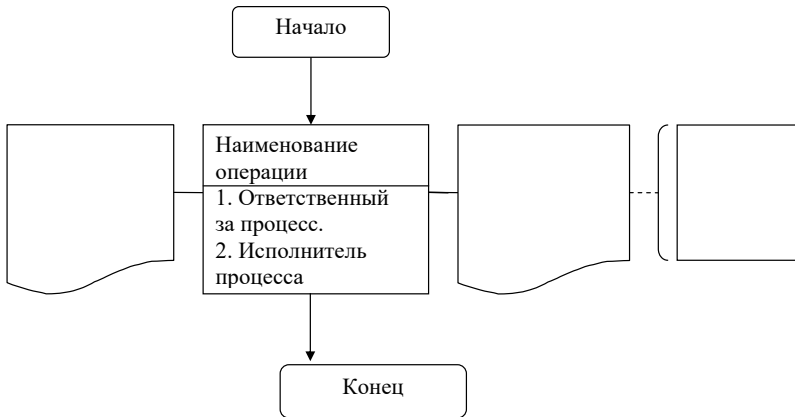

## **Практическая работа 12**

### **Регламентированная процедура рассмотрения оснований для государственной экспертизы условий труда**

**Цель:** получить практические навыки построения регламентированной процедуры рассмотрения оснований для государственной экспертизы условий труда.

#### **Нормативная документация по процедуре проведения специальной оценки условий труда**

- Федеральный закон Российской Федерации от 28 декабря 2013 г. № 426-ФЗ «О специальной оценке условий труда».
- Приказ Министерства труда и социальной защиты Российской Федерации от 24 января 2014 г. № 33н «Об утверждении методики проведения специальной оценки условий труда, классификатора вредных и (или) опасных производственных факторов, формы отчета о проведении специальной оценки условий труда и инструкции по ее заполнению».
- Приказ Министерства труда и социальной защиты Российской Федерации от 12 августа 2014 г. № 549н «Об утверждении порядка проведения государственной экспертизы условий труда».

#### **Теоретическая часть**

#### **Приказ Министерства труда и социальной защиты Российской Федерации от 12 августа 2014 г. № 549н «Об утверждении порядка проведения государственной экспертизы условий труда»**

<...> IV. Рассмотрение оснований для государственной экспертизы условий труда

19. В течение семи рабочих дней со дня регистрации в органе государственной экспертизы условий труда оснований для государственной экспертизы условий труда государственным экспертом (экспертной комиссией) рассматриваются данные основания, определяется полнота содержащихся в них сведений об объектах государственной экспертизы условий труда, их достаточности для проведения государственной экспертизы условий труда и вносится предложение руководителю государственной экспертизы о проведении или непроведении государственной экспертизы условий труда.

20. Государственная экспертиза условий труда не проводится при:

а) отсутствии в заявлении сведений, предусмотренных подпунктами «а» – «е» пункта 11 настоящего Порядка;

б) непредставлении заявителем, в случае если заявителем является работодатель, документов, прилагаемых к заявлению, предусмотренных пунктом 11 настоящего Порядка;

в) представлении подложных документов или заведомо ложных сведений.

21. Руководитель государственной экспертизы информирует заявителя о непроведении государственной экспертизы условий труда в течение пяти рабочих дней со дня поступления к нему документов от государственного эксперта (экспертной комиссии) посредством направления соответствующего уведомления заказным почтовым отправлением с уведомлением о вручении или с использованием информационно-телекоммуникационных технологий в случае направления заявления и документов в виде электронного документа. Заявителю возвращаются документы, представленные на бумажном носителе, а также, в случаях, указанных в подпунктах «а» и «б» пункта 20 настоящего Порядка, обеспечивается возврат денежных средств, внесенных в счет оплаты государственной экспертизы условий труда.

22. В случае непроведения государственной экспертизы условий труда по основаниям, указанным в подпунктах «а» и «б» пункта 20 настоящего Порядка, заявитель вправе повторно направить заявление и документы в порядке, предусмотренном пунктом 12 настоящего Порядка.

### **Алгоритм выполнения работы**

1. Изучить алгоритм проведения процессного подхода.
2. Ознакомиться с порядком рассмотрения оснований для государственной экспертизы условий труда по нормативной документации.
3. Оформить табл. 1 «Действия при рассмотрении оснований для государственной экспертизы условий труда».
4. Оформить регламентированную процедуру рассмотрения оснований для государственной экспертизы условий труда (форма 1).

Таблица 1

Действия при рассмотрении оснований для государственной  
экспертизы условий труда

№ п/п	Действие (процесс)	Ответственный за процесс	Исполнитель процесса	Документы на входе	Документы на выходе	Примечание

Форма 1

Входные данные	Описание процесса	Выходные данные	Примечание
----------------	-------------------	-----------------	------------

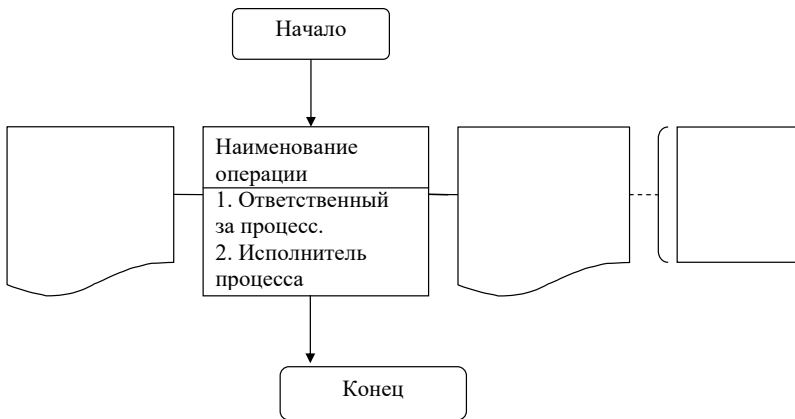

## **Практическая работа 13**

### **Регламентированная процедура проведения государственной экспертизы условий труда в отношении указанного заявителем объекта государственной экспертизы условий труда**

**Цель:** получить практические навыки построения регламентированной процедуры проведения государственной экспертизы условий труда в отношении указанного заявителем объекта государственной экспертизы условий труда.

#### **Нормативная документация**

- Федеральный закон Российской Федерации от 28 декабря 2013 г. № 426-ФЗ «О специальной оценке условий труда».
- Приказ Министерства труда и социальной защиты Российской Федерации от 24 января 2014 г. № 33н «Об утверждении методики проведения специальной оценки условий труда, классификатора вредных и (или) опасных производственных факторов, формы отчета о проведении специальной оценки условий труда и инструкции по ее заполнению».
- Приказ Министерства труда и социальной защиты Российской Федерации от 12 августа 2014 г. № 549н «Об утверждении порядка проведения государственной экспертизы условий труда».

#### **Теоретическая часть**

**1. Приказ Министерства труда и социальной защиты Российской Федерации от 12 августа 2014 г. № 549н «Об утверждении порядка проведения государственной экспертизы условий труда»**

<...> V. Проведение государственной экспертизы условий труда в отношении указанного заявителем объекта государственной экспертизы условий труда

23. При проведении государственной экспертизы условий труда в целях оценки качества проведения специальной оценки условий труда государственный эксперт (экспертная комиссия) анализирует отчет, последовательно проверяя на соответствие требованиям Федерального закона от 28 декабря 2013 г. № 426-ФЗ «О специальной оценке условий труда» следующие обстоятельства:

а) соответствие данных о работодателе на титульном листе отчета данным, указанным в основаниях для государственной экспертизы условий труда;

б) в разделе I отчета:

- соответствие данных об организации, проводившей специальную оценку условий труда, ее экспертах, участвовавших в проведении специальной оценки условий труда, данным, содержащимся в соответствующих реестрах, оператором которых является Министерство труда и социальной защиты Российской Федерации;
- соответствие данных об аккредитации организации, проводившей специальную оценку условий труда, данным, содержащимся в Реестре органов по сертификации и аккредитованных испытательных лабораторий (центров);
- наличие регистрации средств измерения, использованных в ходе проведения специальной оценки условий труда, в Государственном реестре средств измерений;
- соответствие использованных в ходе проведения специальной оценки условий труда средств измерения вредным и (или) опасным факторам производственной среды и трудового процесса, идентифицированным в ходе проведения специальной оценки условий труда;
- наличие сведений о поверке средств измерения, использованных в ходе проведения специальной оценки условий труда;

в) в разделе II отчета:

- правильность отнесения рабочих мест к аналогичным при наличии таковых;
- соответствие сведений о рабочем месте (рабочих местах) сведениям, указанным в заявлении;
- правильность идентификации вредных и (или) опасных факторов производственной среды и трудового процесса в соответствии с классификатором вредных и (или) опасных производственных факторов, а также их источников на исследуемом рабочем месте (рабочих местах);
- правильность отнесения рабочего места (рабочих мест) к подлежащим декларированию соответствия условий труда государственным нормативным требованиям охраны труда по материалам отчета;

г) в протоколах испытаний (измерений):

- соответствие данных об организации, проводящей специальную оценку условий труда, экспертах и других специалистах, проводивших исследования (испытания) и измерения вредных и (или) опасных факторов производственной среды и трудового процесса, об испытательной лаборатории (центре), об использовавшихся средствах измерений сведениям, указанным в разделе I отчета;
- соответствие данных о работодателе данным, указанным на титульном листе отчета;
- соответствие данных о рабочих местах данным, указанным в разделе II отчета;
- соответствие измеренных (испытанных) величин идентифицированным на рабочем месте (рабочих местах) и указанным в разделе II отчета вредным и (или) опасным факторам производственной среды и трудового процесса;
- соответствие примененных в ходе проведения специальной оценки условий труда метода исследований (испытаний) и (или) методики (метода) измерений идентифицированным на рабочем месте (рабочих местах) вредным и (или) опасным факторам производственной среды и трудового процесса;
- правильность применения в ходе проведения специальной оценки условий труда нормативных правовых актов, регламентирующих предельно допустимые уровни или предельно допустимые концентрации вредных и (или) опасных факторов производственной среды и трудового процесса;

д) в разделе III отчета:

- соответствие данных о работодателе данным, указанным в основаниях для государственной экспертизы условий труда и на титульном листе отчета;
- соответствие наименования профессии (должности) работника (работников) наименованиям профессий (должностей) работников, указанных в Общероссийском классификаторе профессий рабочих, должностей служащих и тарифных разрядов;
- соответствие указанных в строке 030 Карты специальной оценки условий труда (далее – Карта) вредных и (или) опасных факторов производственной среды и трудового процесса перечню исполь-



зуемого (эксплуатируемого) на рабочем месте (рабочих местах) оборудования, сырья и материалов;

— правильность определения класса (подкласса) условий труда, в том числе с учетом оценки эффективности средств индивидуальной защиты;

— правильность предоставления работнику (работникам) указанных в строке 040 Карты гарантий и компенсаций;

е) правильность и полноту сведений, указанных в протоколе оценки эффективности средств индивидуальной защиты на рабочем месте (рабочих местах), их соответствие данным строки 030 Карты;

ж) соответствие данных и правильность заполнения Сводной ведомости результатов проведения специальной оценки условий труда данным Карты (Карт) и прилагаемых к ним протоколов результатов испытаний (измерений);

з) соответствие данных и правильность заполнения Перечня рекомендуемых мероприятий по улучшению условий труда на рабочем месте (рабочих местах) данным строки 050 Карты указанного рабочего места (рабочих мест).

24. При проведении государственной экспертизы условий труда в целях оценки правильности предоставления работникам гарантий и компенсаций за работу с вредными и (или) опасными условиями труда государственный эксперт (экспертная комиссия) анализирует отчет и иные представленные заявителем документы, последовательно проверяя их на соответствие требованиям трудового законодательства и иных нормативных правовых актов, содержащих нормы трудового права, локальных нормативных актов работодателя, отраслевым (межотраслевым) соглашениям и коллективным договорам (при наличии), а также объем и порядок предоставления работнику (работникам), занятым на рабочих местах с вредными и (или) опасными условиями труда, следующих гарантий и компенсаций:

а) сокращенной продолжительности рабочей недели;

б) ежегодного дополнительного оплачиваемого отпуска;

в) оплаты труда в повышенном размере;

г) иных гарантий и компенсаций, предусмотренных трудовым законодательством, нормативными правовыми актами, содержащими нормы трудового права, отраслевыми (межотраслевыми) со-

глашениями, коллективными договорами, локальными нормативными актами работодателя.

25. При проведении государственной экспертизы условий труда в целях оценки фактических условий труда работников государственный эксперт (экспертная комиссия) анализирует отчет, последовательно проверяя на соответствие требованиям трудового законодательства и иных нормативных правовых актов, содержащих нормы трудового права:

а) техническое состояние зданий, сооружений, оборудования, технологических процессов, применяемых в производстве инструментов, сырья и материалов, а также средств индивидуальной и коллективной защиты работника (работников) на рабочем месте (рабочих местах);

б) состояние санитарно-бытового и лечебно-профилактического обслуживания работника (работников);

в) установленные режимы труда и отдыха работника (работников);

г) проведенные работы по установлению наличия на рабочем месте (рабочих местах) работника (работников) вредных и (или) опасных факторов производственной среды и трудового процесса.

26. Государственный эксперт (экспертная комиссия) вправе по договоренности с работодателем посетить исследуемое рабочее место (рабочие места) для получения необходимой информации в целях проводимой государственной экспертизы условий труда.

### **Алгоритм выполнения работы**

1. Изучить алгоритм проведения процессного подхода.
2. Ознакомиться с нормативной документацией по проведению государственной экспертизы условий труда в отношении указанного заявителем объекта государственной экспертизы условий труда.
3. Оформить табл. 1 для проведения государственной экспертизы условий труда в отношении указанного заявителем объекта государственной экспертизы условий труда.
4. Оформить регламентированную процедуру по проведению государственной экспертизы условий труда в отношении указанного заявителем объекта государственной экспертизы условий труда (форма 1).

Таблица 1

Действия при проведении государственной экспертизы условий  
труда в отношении указанного заявителем объекта  
государственной экспертизы условий труда

№ п/п	Действие (процесс)	Ответственный за процесс	Исполнитель процесса	Документы на входе	Документы на выходе	Примечание

Форма 1

Входные данные	Описание процесса	Выходные данные	Примечание
----------------	-------------------	-----------------	------------

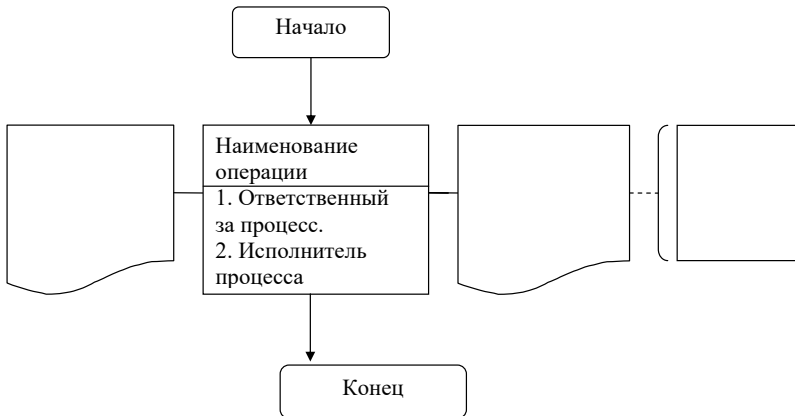

## **Практическая работа 14**

### **Регламентированная процедура проведения исследований (испытаний) и измерений факторов производственной среды и трудового процесса**

**Цель:** получить практические навыки построения регламентированной процедуры проведения исследований (испытаний) и измерений факторов производственной среды и трудового процесса.

#### **Нормативная документация**

- Федеральный закон Российской Федерации от 28 декабря 2013 г. № 426-ФЗ «О специальной оценке условий труда».
- Приказ Министерства труда и социальной защиты Российской Федерации от 24 января 2014 г. № 33н «Об утверждении методики проведения специальной оценки условий труда, классификатора вредных и (или) опасных производственных факторов, формы отчета о проведении специальной оценки условий труда и инструкции по ее заполнению».
- Приказ Министерства труда и социальной защиты Российской Федерации от 12 августа 2014 г. № 549н «Об утверждении порядка проведения государственной экспертизы условий труда».

#### **Теоретическая часть**

**1. Приказ Министерства труда и социальной защиты Российской Федерации от 12 августа 2014 г. № 549н «Об утверждении порядка проведения государственной экспертизы условий труда»**

<...> VI. Проведение исследований (испытаний) и измерений факторов производственной среды и трудового процесса с привлечением аккредитованных в установленном порядке испытательных лабораторий (центров)

27. В случае если в заявлении, определении судебного органа или представлении государственной инспекции труда указывается на несогласие с результатами проведенных исследований (испытаний) и измерений вредных и (или) опасных факторов производственной среды и трудового процесса, а также при проведении государственной экспертизы условий труда в целях оценки фактических условий труда работников могут проводиться исследования (испытания) и

измерения вредных и (или) опасных факторов производственной среды и трудового процесса на рабочих местах, в отношении условий труда на которых проводится государственная экспертиза условий труда, с привлечением аккредитованных в установленном порядке испытательных лабораторий (центров), в том числе на основании гражданско-правовых договоров.

28. При проведении государственной экспертизы условий труда в целях оценки качества проведения специальной оценки условий труда в соответствии с подпунктом «а» пункта 3 настоящего Порядка, за исключением случаев, когда заявителем является орган исполнительной власти, проведение исследований (испытаний) и измерений вредных и (или) опасных факторов производственной среды и трудового процесса осуществляется за счет средств заявителя.

При проведении государственной экспертизы условий труда в целях оценки фактических условий труда работников в соответствии с подпунктом «а» пункта 3 настоящего Порядка, за исключением случаев, когда заявителем является орган исполнительной власти, проведение исследований (испытаний) и измерений вредных и (или) опасных факторов производственной среды и трудового процесса осуществляется за счет средств заявителя.

В случае проведения государственной экспертизы условий труда в соответствии с подпунктом «в» пункта 3 настоящего Порядка проведение исследований (испытаний) и измерений вредных и (или) опасных факторов производственной среды и трудового процесса организуется Министерством труда и социальной защиты Российской Федерации за счет средств федерального бюджета по обращениям органа государственной экспертизы условий труда.

В иных случаях, не указанных в настоящем пункте, проведение исследований (испытаний) и измерений вредных и (или) опасных факторов производственной среды и трудового процесса осуществляется за счет средств органа государственной экспертизы условий труда.

29. Решение о проведении исследований (испытаний) и измерений вредных и (или) опасных факторов производственной среды и трудового процесса принимается руководителем государственной экспертизы по представлению государственного эксперта (экспертной комиссии) и должно содержать расчет объема необходимых

к проведению исследований (испытаний) и измерений вредных и (или) опасных факторов производственной среды и трудового процесса и, в случае проведения таких исследований (испытаний) и измерений за счет средств заявителя или работодателя, стоимости их проведения, определяемой на основе изучения предложений по проведению аналогичных исследований (испытаний) или измерений не менее чем трех аккредитованных в установленном порядке испытательных лабораторий (центров).

30. В случае принятия решения о проведении исследований (испытаний) и измерений вредных и (или) опасных факторов производственной среды и трудового процесса руководитель государственной экспертизы в течение трех рабочих дней со дня его принятия информирует заявителя, судебный орган или государственную инспекцию труда, а также работодателя, на рабочих местах которого будут проведены исследования (испытания) и измерения вредных и (или) опасных факторов производственной среды и трудового процесса, о принятии такого решения посредством направления соответствующего уведомления заказным почтовым отправлением с уведомлением о вручении или с использованием информационно-телекоммуникационных технологий в случае направления заявления в виде электронного документа.

31. При необходимости проведения исследований (испытаний) и измерений вредных и (или) опасных факторов производственной среды и трудового процесса за счет средств заявителя или работодателя, заявитель или работодатель обязаны в течение десяти рабочих дней со дня получения уведомления, указанного в пункте 30 настоящего Порядка, представить в орган государственной экспертизы условий труда документальное подтверждение внесения на соответствующий лицевой счет органа государственной экспертизы условий труда средств в качестве оплаты проведения исследований (испытаний) и измерений вредных и (или) опасных факторов производственной среды и трудового процесса.

В случае отсутствия документального подтверждения указанной в настоящем пункте оплаты руководителем государственной экспертизы принимается решение о невозможности проведения государственной экспертизы условий труда, о чем делается соответствующая запись в заключении государственной экспертизы условий труда.

В случае отсутствия документального подтверждения указанной в настоящем пункте оплаты, произвести которую в соответствии с абзацем вторым пункта 28 настоящего Порядка должен работодатель, копия заключения государственной экспертизы условий труда направляется в адрес государственной инспекции труда по месту нахождения рабочих мест, в отношении условий труда на которых проводилась государственная экспертиза условий труда, для принятия решения о проведении мероприятий по государственному контролю (надзору) за соблюдением требований трудового законодательства и иных нормативных правовых актов, содержащих нормы трудового права, на указанных рабочих местах.

### **Алгоритм выполнения работы**

1. Изучить алгоритм проведения процессного подхода.
2. Ознакомиться с нормативной документацией по проведению исследований (испытаний) и измерений факторов производственной среды и трудового процесса.
3. Оформить табл. 1 «Действия при подаче заявления о проведении исследований (испытаний) и измерений факторов производственной среды и трудового процесса».
4. Оформить регламентированную процедуру проведения исследований (испытаний) и измерений факторов производственной среды и трудового процесса (форма 1).

Таблица 1

Действия при подаче заявления о проведении исследований (испытаний) и измерений факторов производственной среды и трудового процесса

№ п/п	Действие (процесс)	Ответственный за процесс	Исполнитель процесса	Документы на входе	Документы на выходе	Примечание

Входные данные	Описание процесса	Выходные данные	Примечание
----------------	-------------------	-----------------	------------

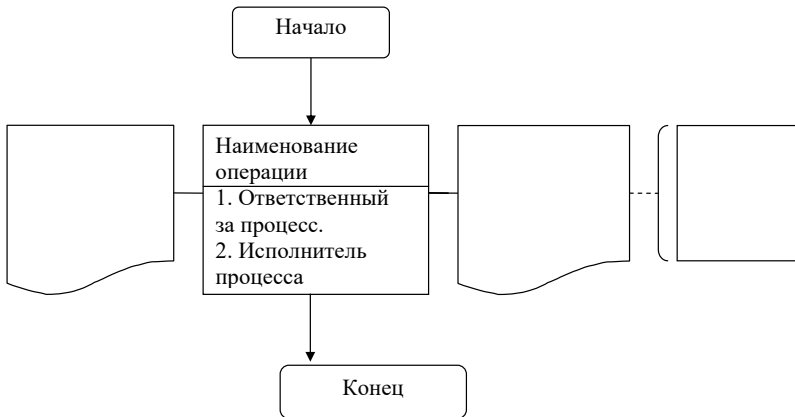



## **Практическая работа 15**

### **Регламентированная процедура оформления результатов государственной экспертизы условий труда**

**Цель:** получить практические навыки построения регламентированной процедуры оформления результатов специальной оценки условий труда.

#### **Нормативная документация**

- Федеральный закон Российской Федерации от 28 декабря 2013 г. № 426-ФЗ «О специальной оценке условий труда».
- Приказ Министерства труда и социальной защиты Российской Федерации от 24 января 2014 г. № 33н «Об утверждении методики проведения специальной оценки условий труда, классификатора вредных и (или) опасных производственных факторов, формы отчета о проведении специальной оценки условий труда и инструкции по ее заполнению».
- Приказ Министерства труда и социальной защиты Российской Федерации от 12 августа 2014 г. № 549н «Об утверждении порядка проведения государственной экспертизы условий труда».

#### **Теоретическая часть**

**1. Приказ Министерства труда и социальной защиты Российской Федерации от 12 августа 2014 г. № 549н «Об утверждении порядка проведения государственной экспертизы условий труда»**

<...> VII. Оформление результатов государственной экспертизы условий труда

32. По результатам государственной экспертизы условий труда государственным экспертом (экспертной комиссией) составляется проект заключения государственной экспертизы условий труда, в котором указываются:

а) наименование органа государственной экспертизы условий труда с указанием почтового адреса, фамилии, имени, отчества (при наличии) руководителя, а также должности, фамилии, имени, отчества (при наличии) государственного эксперта (членов экспертной комиссии), проводившего (проводивших) государственную экспертизу условий труда;

б) основание для государственной экспертизы условий труда с указанием даты регистрации в органе государственной экспертизы условий труда;

в) данные о заявителе, судебном органе, государственной инспекции труда — полное наименование (для юридических лиц), фамилия, имя, отчество (при наличии) (для физических лиц), почтовый адрес;

г) период проведения государственной экспертизы условий труда с указанием даты начала и окончания ее проведения;

д) объект государственной экспертизы условий труда;

е) наименование работодателя или его обособленного подразделения, в отношении условий труда на рабочих местах которого проводится государственная экспертиза условий труда;

ж) сведения о рабочих местах, в отношении условий труда на которых проводится государственная экспертиза условий труда (индивидуальный номер рабочего места, наименование профессии (должности) работника (работников), занятого на данном рабочем месте);

з) перечень документов, представленных в составе оснований для государственной экспертизы условий труда и (или) полученных в соответствии с пунктом 13 настоящего Порядка.

33. В проекте заключения государственной экспертизы условий труда, составленном по результатам проведения государственной экспертизы условий труда в целях оценки качества проведения специальной оценки условий труда, дополнительно указываются сведения об организации (организациях), проводившей специальную оценку условий труда, включающие:

а) полное наименование организации, проводившей специальную оценку условий труда, ее порядковый номер и дату внесения в реестр организаций, проводящих специальную оценку условий труда (для организаций, аккредитованных в порядке, действовавшем до дня вступления в силу Федерального закона от 28 декабря 2013 г. № 426-ФЗ «О специальной оценке условий труда», в качестве организаций, оказывающих услуги по аттестации рабочих мест по условиям труда и внесенных в реестр организаций, оказывающих услуги в области охраны труда, до их внесения в реестр организаций, проводящих специальную оценку условий труда, указываются

номер и дата внесения в реестр организаций, оказывающих услуги в области охраны труда);

б) фамилию, имя, отчество (при наличии) эксперта организации, проводившей специальную оценку условий труда, номер его сертификата эксперта на право проведения работ по специальной оценке условий труда и дату его выдачи.

34. В зависимости от объекта государственной экспертизы условий труда в проекте заключения государственной экспертизы условий труда содержится один из следующих выводов:

- а) о качестве проведения специальной оценки условий труда;
- б) об обоснованности предоставления (непредоставления) и объемов предоставляемых гарантий и компенсаций работникам, занятым на работах с вредными и (или) опасными условиями труда;
- в) о соответствии фактических условий труда работников государственным нормативным требованиям охраны труда.

35. Выводы, содержащиеся в проекте заключения государственной экспертизы условий труда, должны быть подробными и обоснованными.

36. Во всех случаях выявления несоответствия государственным нормативным требованиям охраны труда документов, представленных в составе оснований для государственной экспертизы условий труда или полученных по запросу в соответствии с пунктом 13 настоящего Порядка, в проекте заключения государственной экспертизы условий труда приводится подробное описание выявленного несоответствия с обязательным указанием наименования и реквизитов нарушаемого нормативного правового акта, содержащего государственные нормативные требования охраны труда.

37. Проект заключения государственной экспертизы условий труда составляется в двух экземплярах, подписывается государственным экспертом (членами экспертной комиссии) и утверждается руководителем государственной экспертизы.

38. Члены экспертной комиссии в случае несогласия с выводами, содержащимися в проекте заключения государственной экспертизы условий труда, вправе изложить в письменной форме свое особое мнение и приложить его к проекту заключения государственной экспертизы условий труда.

Особое мнение члена экспертной комиссии подлежит рассмотрению на заседании экспертной комиссии под председательством руководителя государственной экспертизы, по результатам которого может быть принято решение о внесении изменений в проект заключения государственной экспертизы условий труда.

Решение экспертной комиссии принимается большинством голосов ее членов, фиксируется в протоколе заседания экспертной комиссии, который утверждается руководителем государственной экспертизы.

39. Не позднее трех рабочих дней с момента утверждения заключения государственной экспертизы условий труда один экземпляр заключения:

а) выдается на руки заявителю (его полномочному представителю) или направляется ему почтовым отправлением с уведомлением о вручении;

б) направляется в соответствующий судебный орган или государственную инспекцию труда почтовым отправлением с уведомлением о вручении.

40. Копии заключения государственной экспертизы условий труда направляются работодателю (в случае, если работодатель не является заявителем) и организации, проводившей специальную оценку условий труда (в случае, если государственная экспертиза условий труда проводилась в целях оценки качества проведения специальной оценки условий труда).

41. Сведения о результатах проведенной государственной экспертизы условий труда направляются органом государственной экспертизы условий труда в Федеральную государственную информационную систему учета результатов проведения.

42. Заявление и документы, представленные для проведения государственной экспертизы условий труда, хранятся в органе государственной экспертизы условий труда.

43. В случае утраты заключения государственной экспертизы условий труда заявитель, судебный орган, государственная инспекция труда вправе получить в органе государственной экспертизы условий труда дубликат этого заключения.

Дубликат заключения государственной экспертизы условий труда не позднее десяти рабочих дней с момента получения органом государственной экспертизы условий труда письменного обращения о его выдаче:

- выдается на руки заявителю (его полномочному представителю) или направляется ему почтовым отправлением с уведомлением о вручении;
- направляется в соответствующий судебный орган или государственную инспекцию труда почтовым отправлением с уведомлением о вручении.

### **Алгоритм выполнения работы**

1. Изучить алгоритм проведения процессного подхода.
2. Ознакомиться с нормативной документацией по оформлению результатов специальной оценки условий труда.
3. Заполнить табл. 1 «Действия при оформлении результатов специальной оценки условий труда».
4. Разработать регламентированную процедуру оформления результатов специальной оценки условий труда (форма 1).

Таблица 1

#### Действия при оформлении результатов специальной оценки условий труда

№ п/п	Действие (процесс)	Ответственный за процесс	Исполнитель процесса	Документы на входе	Документы на выходе	Примечание

Входные данные	Описание процесса	Выходные данные	Примечание
----------------	-------------------	-----------------	------------

